早稻田大學講義錄

各科 第一號 出づ

政治經濟科　法律科　文學科　中學科　商業科

總長 大隈侯爵 統裁 指導

記憶せよ― 五月一日大隈總長邸に校外生歡迎大會を開き同夜一橋商科大學に大講演會を開く

□獨學上の唯一機關
□講師は學界の權威
□講義は平易明快
□大學學資金給與
□質疑應答懇切丁寧

入學は今

電話又はハガキにて申込次第 見本附規則書 直に無料贈呈す

入學金全免

申込所 東京牛込 早稻田大學出版部 電話番町 三三二一 四四七 五四二二

少年
少女

少年 ◆動物愛護の卷◆動物新話(數篇)の外◆某重大事件(十數篇)◆陣◆紳士山賊◆巨人國(探檢記)附録

少女 ◆春雨の卷◆感謝の涙◆毛皮の襟卷◆色(紙)◆鐘樓の白鳩◆椿(玉女史)◆舞姫◆春が來た◆落花問答◆お姉樣◆外數十篇 書作品

五月號 東京大阪 時事新報社

各一冊三十錢 送料一錢 振替東京三九三四

最新刊

公論寛著 現代人の藝術 (送料不要) 武圓七拾五錢
ロマン・ローラン原著 先驅者 武圓武拾
室生犀星作 香爐を盗む 武圓六拾四錢
女部 饒雄 社會問題概論 三圓四拾錢
若山牧水 歌集くろ土 武圓五拾參錢
來原慶助著 民主政治と獨裁政治 壹圓九拾八
徐世昌著 歐戰後の支那 (經濟と教育) 壹圓九拾八錢
石川三四郎著 古事記神話の新研究 武圓武拾錢
加藤武雄 處女の死 壹圓二拾錢
運動具全部入荷

新古書籍 日本綿書會 東京麻布飯倉町四 數千種破格讓目録進呈

斯界の權威 宮武 テント

天幕・日覆・雨覆・製造販賣 風呂敷・袋物・寝具・テント 大阪市北區南安治川二 宮武テント商行 電話 長堀 九五 二六 一四

小賣定價 一箇月 金六十錢 (廣告料 一行 金一圓二十錢)

印刷人 小川三之助　發行所 京城日報社　京城太平通一丁目 合資會社

活動畫報
五月號出來

キネマ愛好者唯一の虎の卷 趣味と研究 口繪の艶麗 定價金七十錢 送料二錢 東京京橋區南八丁堀 正光社 振替東京四三五六七番

歌舞伎名優三衛門
五郎旅行用の妻 (昔我)
浮世哀話 人の命と手紙
苦は樂の種 神田伯龍
般若の面 邑井貞吉
ちぎれ雲 森下與作

最後の金色夜叉 (嵐のまへ) 長田幹彦

新たな燈 大倉桃郎
日蓮上人 桃川如燕
栃木山秘密の戀 東天紅
離座敷の悲鳴 來水生
初戀の破滅 北島春石

身延詣で 三峰
迎寒旅行 思案
戀と狐憑 緑郎
電話の聲 尺草
末期の叫び 文子
市日の殺人 多男

文藝倶樂部 五月號

定價六拾錢 郵税二錢 東京市日本橋 博文館

出張所主任 地方取扱主任 並 外務員 招聘

希望者は至急履歴書封入本社營業部宛御照會相成度し 勸業債券割賦販賣

大藏大臣許可 東京殖産合資會社 東京市牛込區新小川町二ノ八 電話番町一五四三番

京都市一條 大阪屋號 電話 (本局) 二二九七番

寫眞機械 卸小賣

東京市本所區松坂町貳丁目七番地 近江屋商店寫眞部 (目録進呈)

責任養成 珠算

講師校長尾喜一先生大革新通信教授 責任付見よ規則書武錢送れ 名古屋市西區本重町一 尾三速算學校

歐米各國製品直輸入

專賣品 新案 發明家養成講義録

裸一貫から巨萬の富を造るには發明家となるに限る本校は國家記念事業として設立し通信教授にて短期間に大發明家を養成す目下講習生大募集中に付機會を逸せず速に入學して成功の第一人者たれ 校則ハガキ申込次第進呈

(東京市小石川區東青柳町廿二) 大日本發明學校

世界少年 偉人豪傑號

五月號 英雄豪傑の痛快壯絶なる物語小説を満載

▲特別八大物語▼

英雄史劇 島の爲朝 鹿島鳴秋
偉人物語 豐臣秀吉 (信夫)
偉人逸傳 乃木將軍 (秋光)
英雄小説 ハンニバル (史郎)
偉人逸話 ネルソン (若松)
豪傑小説 百萬の兵 (正道)
英雄小説 天馬奇行 (熊石)
豪傑物語 西郷南洲 (緑男)

◆偉人豪傑逸話集
探偵小說 愛國の奮闘 小田律
冒險小說 日東艦隊 無名將軍
長篇小說 輝く路 佐藤紅葉
偉人の話 リンコルン 野川夏雄
最新地理 二億圓の大運河 新井數路

▲大懸賞偉人投票 破天荒の懸賞申細は本號にあり!

定價 一部三十八錢 一年四圓四十錢 東京小石川 東京麹町 新光社 振替東京三三四〇番

日本から日本へ

發兌元 東京市日本橋區大傳馬町壹番地 金尾文淵堂 振替東京三八六七番 電話神田 四一〇九 一 二 〇七九

德富健次郎と愛

東の卷 六百八十頁
西の卷 八百三十六頁
天金裝羽二重表紙六號横組新四六版
正價 東の卷西の卷共各金五圓宛
送料 一冊二十七錢宛

パナマ帽子 原料 付屬品

見本 鑑 合名會社 江指商店 大阪高麗橋市 電話東 五○五 五○六

◇重要文書の記載には必ず サンエス インキ 學理上の保證ある ◇永久不變色

サンエス萬年筆本舗 細沼株式會社

支店出張所 ◇大阪◇福岡◇名古屋◇金澤◇札幌

新制 高等女學校講義録

會長 貴族院議員 菊花高等女學校長 子爵 清岡長言
顧問 實踐女學校長 下田歌子
顧問 東京女子醫學專門學校長 吉岡彌生
學監 日本女子商業學校長 嘉悦孝子

◎理想的女子教育機關 家庭に居乍ら完全に高等女學校が卒業出來る

◎新會員大募集 月謝 一ヶ月僅に金圓貳拾錢 卒業 一年三ヶ月 (月二回發行)

小學校卒業 して高等女學校に入學出來ぬ方々の爲に女子教育の權威三拾八大家が苦心研究の結果編纂された會であります。小學校卒業程度の方には誰でも分る様に解りやすく編纂してあります若し解らぬ時は質問次第先生が直接解答されますから學校と殆ど變りません●會員には別に雜誌「新生」を無代で進呈します。

内容見本 業書にて申込次第(無代進呈) 發行所 東京市麹町區土手三番町 日本女子商業學校内 大日本婦女教育會 振替東京五三八六四 電話九段三〇六番

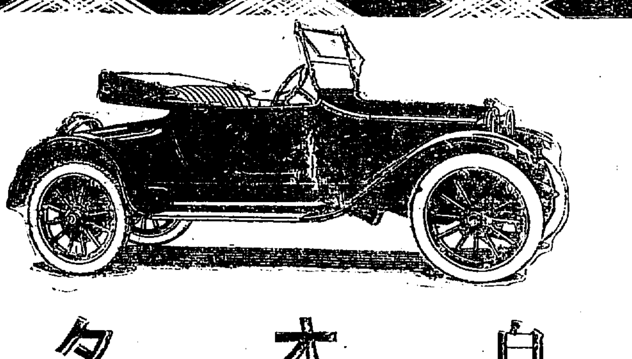

自動車

ダッチ號
エセックス號

オートバイ

ハーレー號
クリーヴランド號

タイヤー

ダンロップ

在庫豐富

日本自動車會社 京城出張所

忠清北道 施政一斑宣傳は……

平安北道 於ける施政宣傳は左記の通りに挙行せらるゝ筈

朝鮮及間島事情(活動寫眞)

千安北道

東宮蘇士御到着

【蘇士十五日發】我が東宮殿下は十五日朝當地に御到着遊ばさる

米國に讓歩か
委任統治問題に關して 日英兩國の意見交換

【華盛頓十四日發電】外交社界の試みたる調査の結果下の如き事實判明したり即ち日英兩國間に意見の交換行はれたる末、結局戰禍の處分に關する米國政府の議論を容るゝ都合になりしと信ぜらる、こは是れなり然れど米國の主張する一般原則の適用に就きては見解に多少の相違あるならんと豫想され居れり佛國と伊太利は是れを承認すべしと信ぜられ居るが伊太利の同意は是を適用することの困難なることを指摘するならんと期待され 日本側にてはヤツプ島の住民は大部分がポリネシア人なるより國際的政府を樹立することは實行し難きことなりと確信し居れり又一說に依れば當地に於て委任統治關係諸國の會議の開催さるべしとの噂あり然も右會議の開催に先だち米國は其の特殊關係を有する領土例へばヤツプ島等の委任統治問題にのみ發言權を求めんとするか若しくは各委任統治權に對し發言權を求めんとするものなるやに就き米國の意嚮を確かむること、なり當地に於ける政府筋の識者の意見に依れば右會議の開催に先だち前獨逸領土に對する米國の主張承認問題解決されるならんと

公文發表提議
幣原大使から國務省へ

【華盛頓十三日發電】當地に於て探知する所によれば日本大使幣原氏はヤツプ島問題に關し日米兩國間に交換せられたる凡ての文書を公表する樣國務省に對し交渉を開始したり

比島獨立反對
ウツト將軍の材料調査

【馬尼剌十三日發電】諸報道を綜合するにウツド將軍及びフオーブス氏の比律賓に來るは比律賓獨立資料を調査するためには非ずして比律賓を獨立せしめざる樣米國の支配下に置かんとする材料を調査せんとするものなりと觀測せらる

單獨講和案提出

【華盛頓十三日發電】米國上院議員ノツクス氏は本日上院に單獨講和決議案を提出したり

新排日案
加州議會通過

【桑港十四日發電】加州議會は一決議案を可決し之を知事の手許に提出せり右決議案は日本人問題に關する加州の立場を中央政府に通知せんとするものにして加州議會は日本移民の絕對禁止を始め日本人排斥協會の主義を裏書せり

船員給料減額
船主側の通告

【紐育電報】米國船主聯合會は其會員一萬五千と稱する大西洋及メキシコ灣沿岸機關手共濟會に對し賃金平均二割五分乃至三割方低減を通告せり

同盟問題討議
濠洲下院に於ける問答

【メルボルン電報】十四日の濠洲下院は日英同盟及太平洋防備問題に關する首相ヒユーズ氏の演說を討議せるが議員チユドル氏は全濠洲の政策を變更せんとする政策には反對なりと首相曰く余は單に日英同盟の更新を承認されんことを要請せるのみにて白人濠洲主義に不利なるものは總て排斥すべしとチユドル氏曰く吾人は首相に對し勝手に英國の外交政策を承認するの權能を與へざるべし我等に何等相談なく濠洲を戰爭に捲き込むが如き恐れあればなりと

會商終に不調
前途唯暗澹たり

【倫敦十四日發電】職業組合領袖と首相ロイドジヨヂ氏との本日の會議は不調となり前途唯暗澹たり

勞働幹部大會
英國勞働界の新紀元

【倫敦十四日發電】鐵道從業員及び運輸勞働者は明十五日を以て罷業を決行すべく機關夫組合火夫組合等を始め他の諸組合も行動を共にすべし職業組合院內委員勞働黨全國幹部及び院內勞働黨の三者は今夕下院に會し聯合協議會を開催する筈にて該協議は今や注目の焦點となれり三角同盟代表者も自家の主張開陳の爲會議に列席すべし今夕の聯合協議會は炭坑紛爭の解決策を捻出せんとする努力と見做すよりも寧ろ勞働運動の一大會議として意義ありと觀察せられつゝあり新くて炭坑爭議は新舞臺に入る譯なり全英國の勞働分子は一團となり今夕の大會合にて炭坑問題を縱議すべし今回の如く勞働者の中央幹部が國內一派一部の爭議に非ざる政治上又產業上全國に亙る重大なる爭議と化せる產業紛爭に具體的に關與するに至りしは眞に英國勞働運動史に一新紀元を劃するものと云ふべし

三角同盟を援助
勞働聯盟大會の決議

【倫敦十四日發電】一般勞働聯盟大會は三角同盟を援助するに決せり但し右副會長は道は必ずしも一般罷業を意味するものに非ずと言明せり

別報

【倫敦電報】三角同盟に加入せざる百種以上の各產業に從事する勞働者五十萬人より成る一般勞働者同盟會は十五日三角同盟の同盟罷業を後援することに決せり

電氣技手の態度

【倫敦十四日發電】電氣技手組合は罷業を行はざることに決し勞働組合委員中鐵道及び電車に使用され居る者は依然として從業すれども罷業者の代りになること及び篤志執務者に對する運轉事務教授を爲さざることに決せり是等より見るに十三日鐵道從業員組合長トーマス氏が電氣技手も罷業に加はる筈なりと聲明せしことは時期尚早なりしこと判明せり

三角罷業決行か

【倫敦十四日發電】勞働討議員協會が今夜發表せる決議は三角同盟のストライキを愈避け難きものとせり然れども炭坑夫及炭坑主と政府との聯立商議は十六日開催するべしと觀測され居れり

皇太子に調停を
軍人連から請願

【倫敦十四日發電】サウスウエールスのハーウエン委員の軍人連は其同僚なる勞働者代表をして英國皇太子に對し鞅輪を捧呈し炭坑勞働爭議に調停の勞を執られんことを請願して人々を驚倒せしめたり

食糧手配全し

【倫敦十四日發電】ロイテル社の其筋より確聞する所に依れば食糧省の食糧配附手配全く成り且つ食糧の貯藏も十分にして如何なる同盟罷業にも對應して餘りあり又鐵道の便を借らずして食糧配附に使用する自動車も用意整ひ居れり

娛樂場開演繼續

【倫敦十四日發電】英國政府は興行主に對し各種の娛樂場の開演繼續を希望する旨を通じ尙電燈の供給及び平日通交通機關の確保を期する爲出來得る限り盡力すべきことを約せり此結果支配人連は損失を眼中に措かず開演を繼ぐるに決せり

車馬徵發令

【倫敦十四日發電】運輸省は馬匹及び一切の種類を網羅せる車輛を所有する者は當局の請求により何時にても地方委員の處置に任ぬべしとの命令を發せり

坑夫側の揚言

【倫敦十三日發電】英國炭坑夫聯[illegible]道並に運送業從業員は十五日午前十時頃同盟罷業をなす事となれり炭坑夫側の聲明する所によれば炭坑國有移管の問題は何等考慮し居らず政府にして炭坑夫の全要求に應ぜざれば破滅すべきのみと

山東問題提出
次回の聯盟理事會に

【上海十四日發電】林長民氏は倫敦より某所に宛て顧公使が山東案を未だ國際聯盟に提出せざるは林日本大使を通じ居るためなりとの報あるも右は全然事實にあらず顧公使の外交に對し國民は宜しく擁護して能く顧公使の活動に注意すべしと注意し來れり之により上海政府も亦同案國際聯盟提出の時機を伺ひ其の準備をなすべしと命じ第二次聯盟會議に山東案を提出するは最早や一點疑ひなき所なり

廣東政府顏觸

【上海十四日發電】孫文氏は政府組織に關し陳炯明、汪兆銘、胡漢民氏に奔議しつゝあるが目下の處左の如く候補を擬し居れるも軍政部長は未定なり

▲外交部長 伍廷芳 ▲同次長 唐紹儀 ▲財政部長 廖仲愷
▲同次長 陳炯明 ▲內務部長 謝持 ▲參謀部長 唐繼堯
▲大理院長 徐謙

第三政府樹立
黎元洪氏推戴の計畫

【東京發電】某所着電、吳佩孚氏は孫文氏の大總統當選に反對し湖北に第三政府創立の計畫を樹て目下長沙方面の一味徒黨と協議中にて其計畫は先づ王占元氏を驅逐したる後長江一帶の地域に對し漸次勢力範圍に入れ黎元洪氏を大總統に曹錕氏を副總統に推戴せんとするものなり

張使急遽上京
重大問題協議の爲

【奉天特電】張作霖氏は十五日午前八時發急遽北京に向へり其要件は中央政局問題對蒙古、庫倫問題及び南北問題なりと稱せらる、も予(本社通信員)の探知する所に依れば天津にて或る重大問題を前某大官と協議するものなりと然つて其結果は支那政局に重大なる影響を與ふべく其の時期は目下の所不明なれど該計畫は極めて公明に且つ鞏固又遠大たる期待を以て進捗しつゝあるものなりと兎に角張氏今回の行動は極めて重大なるものとして特に刮目に値するものありと

民黨離反
孫氏孤立せん

【上海十四日發電】孫文氏の總統當選後廣東民黨中反對派は續々上海に引揚げつゝありて孫文氏の前途は一般に悲觀せられつゝあり一部英人間には廣東に於ける社會主義的色彩は次第に濃厚となりたるを以て廣東の政局行き詰りたる曉には孫文氏は局面轉回を策し勞農主義を採用するの外なからんと觀測しつゝあるが此觀察は一面の眞理を語るものなり

外蒙出兵條件
張作霖の肚

【奉天十五日發電】支那紙の報ずる所によれば張作霖氏の外蒙出兵は中央政府に軍費六十萬圓を要求せしも中央政府が應ぜざるを以て之が交換條件にして熱河都統を奉天に讓らん事を提議する事に至るらし卽ち熱河都統を奉天に讓り受くれば一混成旅團を同地におき熱河都統には第二十八師團長汲金純氏を推薦し其部下を率ゐ熱河方面に赴き以て外蒙出兵の行動をとるに至らんとしつゝあるものなりと傳へらる

西伯利利權獲得
我が資本團の計畫

三井、三菱、高田、久原、大倉五會社は資本金五億圓のシンヂケートを組織し日本政府より相當の援助を受け露國當局に交渉して西伯利の森林伐採、鑛山採掘、開墾、漁業、毛皮等凡ての事業に着手すべく近く薩哈嗹州より下調を開始するに至るべし尙之等シンヂケートに於て西伯利に於ける各種利權を獲得に對し露國當局の意向を確かむべく右五會社は重役一名宛不日浦鹽に渡るべしと(敦賀電)

大隈侯參內
天機御機嫌奉伺

大隈侯は嗣子信常氏同伴十五日午前九時半參內 兩陛下に拜謁を賜はり天機並に御機嫌を奉伺の上退出せり(東京電報)

定例閣議

定例閣議は十五日午前十時より首相官邸に開會樺地政務官中の田中陸相を除く外原首相以下各大臣出席內田外相より最近外交經過の報告ありたる後左記の件其他を決定し午後一時過ぎ散會したり(東京電報)

一、朝鮮總督府官制中改正の件

陸海軍首腦
行賞發表期

陸海軍首腦部の戰役行賞に就ては既報の如く內閣と宮內省とに於て發表期日の打合を爲し愈來十八日發表に決せり(東京電報)

海軍行賞

宇治、佐賀、鳥羽、隅田、[illegible]秋津州第九驅逐隊第二十一第十五各驅逐隊富士、周防、生駒、津輕第二十一驅逐隊不知火、瀨戶、浦風將卒四千八百三十五名に對し十五日左の如く行賞發表ありたり(東京電報)

十五日發表
海軍中將 堀內三郎
海軍少將 吉田益次郎
授旭日重光章(以下略)

臺灣軍司令官
更迭に決す

今回左の如く確定せし來廿日頃發表を見るに至るべし(東京電報)

臺灣軍司令官 陸軍大將 柴五郎
參謀次長 陸軍中將 福田雅太郎
任臺灣軍司令官

參謀次長
中島中將有力

福田參謀次長は今回臺灣軍司令官に轉任す可く次長の後任には目下宇垣、中島、鈴木各師團長候補者に目さるゝも中島中將最も有望なり尙ほ此際陸軍に異動あるべし(東京電報)

司法官會議

司法省にては來る五月中旬內地及び各殖民地に於ける各檢事正を召集し會議を開催すべし尙每年四月召集すべき司法官會議は近く定年法の發布により現在司法官に異動あるべきを以て右發表後に於て召集開會する事となるべしと(東京電報)

保安部長後任
中谷政一氏か

發に榮官となりたる警視廳保安部長熊谷嶮氏の後任は警保局事務官中谷政一氏に略決定せり(東京電報)

渡米議員發期
五月八日と決定

渡米議員團政友會五名憲政會二名國民黨一名は五月八日橫濱出帆春洋丸にて出發すべく決定を見たり

法制研究員渡歐

海外法制視察として歐州に出張を命ぜられたる司法省參事官長島毅氏は獨逸に又橫濱地方裁判所檢事正小原直氏は英國へ渡航すべく十五日午後五時何れも東京驛を出發せり(東京電報)

正金銀行異動

十五日橫濱正金銀行に左の通り異動行はれたり(東京電報)

命香港支配人 上海副支配人 西山勉
命本店稅務次長 香港支配人 稻瓜顏吾
命上海副支配人 神戶副支配人 有馬長太
命神戶副支配人 本店副支配人 京刈省吾
命本店副支配人 東京支配人代理 加美山隆
命東京支配人代理 本店支配人代理 外山勝夫
命馬尼剌支配人 馬尼剌副支配人 山口吉之助
命神戶副支配人 頭取附 阿山陸

古賀長官辭職
後任は橫田法制局長官か

阿片問題に關し重大なる責任を負へる古賀拓殖長官に對し原首相は辭職を迫りたるも容易に肯かず首相も持て餘し居たるが同長官も決心する所あり十四日首相の手元迄辭表を提出せり其後任は橫田法制局長官に決定すべし(東京電報)

新政實施後の教育及其將來
今日の成績は寧ろ奇蹟 柴田學務局長談 (承前)

右の各項に就て一々說明することは甚だ煩雜であるから是を省いて敎育機關の擴張及び制度の改正といふことに就て一言して見たいと思ふ。敎育機關の擴張に就ては大正九年より大正十一年に至る三箇年に於て普通學校を四百校增設することになつて居る四百校の增加は素より未だ滿足すべき程度のものではないけれども經費の關係上から言へば是が三箇年間に於て爲し得る處の最高限度である。此增設の爲に要する費用は一千五百萬圓であつて內七百萬圓を國庫より補助し殘り八百萬圓を地方費に於て負擔するのである此金額の爲に敎育費の負擔は從來に比して非常に增加し朝鮮人一戶平均一圓三十九錢となるのであります一圓三十九錢の負擔といふものは大ならざるが如きも大正七年度に於ては一戶の負擔僅に六錢三厘八年度に於て十六錢八厘であつた九年度以降の負擔は八年度に比しても八倍となる增加である云はなければならぬ若し國庫から半額の補助をなさざる時は實に十六倍の增加に達するのである世間殊に新智識の階級に於ては此計畫を以て姑息なりとし或は直ちに一面一校若しくは義務敎育を施行すべしと論ずるものがある成程其議論は吾々當局に於ても全然同感であつて敢て理想家を俟たずとも吾々に於ても一日も速かに此時機あらしめんことを希望して止まないのであるけれども實行の責任者としては負擔上の關係なども考へなければならぬのであるから今直に是を實現することゝいふことは到底不可能である若し一面一校を實現するとせば今日の負擔一戶平均一圓卅九錢に對して經常費だけで一戶平均六圓を要するのである若し是に臨時費を加へたならば更に非常な金額に達するのである

飛行術
新進した 淨法寺中將談

全國各師團長會議を了へて十五日夜歸任した淨法寺第二十師團長は語る 例年の會議であるから殊更に近頃流行語の所謂珍品もない、大抵の事は新聞に書き盡された事のみだ、唯軍隊內務書の改正や逐年進步して行く新しい方法の實施に就いて指示された迄のことで要するに大した目立つものはない、御土產は今回完成した砲騎工の各特科隊に賜ふた御眞影及び勅語、勅諭を奉戴したことだ之は十六日午前十一時に師團司令部で拜受式を行ふた、騎兵第二十八聯隊の聯隊旗は來月中旬に賜はること、思ふ右拜受の爲め聯隊旗手が下士の護衛を隨へ五月初旬に東上する豫定である、今回東上中所澤飛行場に行つて觀たが飛行術の進步は實に大したものだ、朝鮮などに居つては想像だに及ばない、空中戰を觀戰したが實に鮮かな手練で觀戰者が肚膽を潰すばかりで今でも眼前に髣髴として全身に疲勞を打つやうだ。日滿長距離大飛行も愈來月初旬に決行する相だサルムソン式は現在飛行機中の最も斬新な最大威力を有してゐる相だから飛んで來たら啊見物だらう

向學心の勃興から
普通學校用敎科書の拂底 當局は供給に頭を惱ます

近時向學心頗る勃興を來たし爲めに何れの普通學校に於ても入學生の激增を來たし之が爲め總督府に於ては敎科書の供給につき目下大に頭を惱ましつゝあり今其狀況を聞くに昨年度末卽ち大正九年二月三月の兩月に於る敎科書の供給冊數は卅萬冊餘なりしを以て總督府に於ては前年度內の學校增加其の他の增加數を見積りて相當準備せしも本年二月及三月の間に於ける需要は早く四十萬冊を突破し四月初に於て既に五十萬冊以上を賣出せり之れが爲め總督府印刷所に於ける在庫品の數量意外に減少し供給上支障を生ずるに至りたり之を以て目下之が急速供給の手段を講じ現に取急ぎ二十萬冊の印刷を命じたるを以て內五萬冊は四月下旬に出版し得べく殘餘の十五萬冊は用紙の關係上五月半頃までに出版し得べき見込なり本年に限り斯る手違を生じたるは多分向學心の勃興につれ普通學校並に同程度の學校に於て何れも能ふ限り生徒を收容したる結果なるべく洵に已むを得ざることなれども全く豫想外の需要激增の爲め假令一時にても學習上の不便を感ぜしめたるは當局として甚だ遺憾の次第なりと

周知運動
京仁兩府

京畿道に於ける施政周知運動日時場所及び講演者左の如し

▲十六日(午後六時半より九時半まで)京城女子高等普通學校に於て大塚內務局長賀田直治氏中村[illegible]氏等講演
▲十七日(同上)京城中學校に於て柴田學務局長有賀光豐氏金漢奎氏等講演
▲十八日(同上)仁川公立尋常小學校に於て大塚內務局長[illegible]氏等講演

驛屯土資金融通
百三十萬圓

總督府にては九年度より向ふ十箇年間驛屯土を地元鮮人小作人に拂下ぐべく計畫し九年度に於ては主として垈を拂下しが各地方にては驛屯土買受者組合を組織し殖產銀行にて借受くべき資金を取纏め中なりしが其の資金は大體に於て百三十萬圓にて近く殖銀より融通すべしと

鮮人村を視察
鹿兒島の齋藤總督 十五日は大分共進會へ

齋藤總督一行は十三日朝鹿兒島著夫人の生家仁禮家(故仁禮子爵家)西鄕、大久保兩雄誕生地及び墓地等を訪ひ一泊十四日は橋本知事の案內にて下伊集院村の朝鮮人部落を觀察後櫻島を見物し十五日朝大分市に向ひ共進會を見物したるが十七日夕下關發連絡船にて歸鮮の豫定なり(下關電報)

京畿最近戶口
九年度末調

京畿道に於ける大正九年度末現在戶口は左の如くである

▲內地人 戶數二一、八〇八、人口男四七、五五八女四三、三一二
▲朝鮮人 戶數三三三、五〇九、人口男八六五、七一九女八二三、五九[illegible]
▲支那人 戶數一、一四四人口男四、三四三女七四七
▲其他外國人戶數 一一八、人口男一八九女二一五
▲總計戶數 三四七、五七九人口男九一七、八〇九女八八六、六六[illegible]

爲替貯金受拂高

京城郵便局三月中の爲替貯金受拂狀況如左

	受入	拂渡
內國爲替	一八〇、二五二	三九四、三〇九
外國爲替	三、一九七	二、八五二
郵便貯金	四七、四五一	四九、六四三
振替貯金	一七〇、三三二	二、六〇七、〇七〇
府公金	一四〇、七六一	六六、九三七
計	五八一、二〇五	三、一二五、三二八

にして受入にありては之を前年同期の總計九八四三八九圓なりしに比し四〇三一八四圓を減じ又拂渡にありては前年同期の總計三九二〇七三六圓なりしに比し七九五四〇八圓の減少を見るに至れり

新設京城師範
生徒募集

京城師範學校入學願書提出期限選拔試驗期日及試驗場所等左の如く定められたり

一、願書提出期限 四月三十日
一、試驗提出期日 五月六日午後一時
一、試驗期日 學科試驗 五月七日、五月八日▲口述試驗及體格檢査 五月二十日
一、試驗施行場所 學科試驗 京城小學校、釜山中學校、元山中學校、平壤中學校、全北裡里公立尋常高等小學校▲口述試驗及體格檢査 京城中學校
一、學科試驗發表期日 京城中學校は五月十四日 其他試驗場は五月十六日

御眞影拜受
師團司令部で擧行

師團長會議列席の爲東上中なりし第二十師團長淨法寺中將は十五日夜歸任したるが今回砲騎工各特科隊に御眞影及勅語、勅諭を賜はりたるを以て十六日午前十一時師團司令部に於て之が拜受式を行ひ更に午後一時より各隊に於て拜受式及勅語、勅諭の奉讀式を行へり

京畿畜產會議

來る[illegible]九日から廿二日迄四日間京畿道廳[illegible]郡在勤畜產技術員は左記日程に依つて會同する事となつた因に午前九時半から正午迄で午後は一時から四時迄である
▲第一日午後水原模範場見學▲二日午前狀況報告▲第三日午前狀況報告午後打合及鮮語試驗▲第四日午前講話午後打合及鮮語試驗

鐵郵事務開始

今回創始せられたる京城鐵道郵便局は既報の如く十六日より諸般の[illegible]道郵便事務を開始するに至れり

修養團講演會

大日本修養團京城支部より橋本幹事長外三名來府十六日午後七時より巡查敎習所に於て講演會を開催する筈(仁川特電)

憲兵司令官

朝鮮憲兵隊司令官前田昇少將は江原道[illegible]川地方巡視の爲め十五日午前[illegible]時發程したるが往復三日間の豫定にして竹本副官及び下士一名[illegible]隨行したり

德富蘇峰氏

國民新聞社長德富蘇峰氏は夫人同伴來る二十日東京出發二十二日頃入城朝鮮ホテルに投ずる筈なるが今回の來鮮は氏が目下國民新聞紙上に執筆しつゝある『近世日本國民史』中南鮮方面殊に晋州地方に關係ある材料蒐集の爲なりと

滿鮮視察團

秋田[illegible]豫後備將校團一行十三名は[illegible]滿鮮戰跡見學の爲來る十九日來[illegible]二泊の上仁川平壤の戰跡を見學し安東、奉天、大連、旅順等を經由し歸縣すべしと

內地視察團

江原道[illegible]主催に係る本年度第一回內地[illegible]察團は道內各郡有志十八名で組織され宮廻屬官二名引率の下[illegible]に十四日京城に集合し十五日朝南大門驛頭にて記念撮影の上[illegible]時廿分發列車で釜山に向つて出發した、一行は大分市に開催中の七縣聯合共進會を始め主要な大都市を觀光するのである

大阪府知事
道知事會議に列席

池松大阪府知事は十九日出發朝鮮總督府管下道知事會議に列席すべく內務、產業、警察の各部よりも各一名の部員を同行すと(大阪電報)

李王職員淘汰
參奉減員祭監廢止

李王職にては從來陵墓の祭祀を司らしむる爲參奉三十五人祭監四十五人を置き月俸三十圓乃至五十圓を各與し來れるが今回財政整理經費節減の爲職員の淘汰を行ふと共に祭監を廢止して名譽職とし參奉を二十七人に減員することに內定したりと

町總代へ感謝狀

龍山元町一丁目町總代安藤直徹、評議員六名は此程改選の結果退職したるを以て在職中の功勞に對し感謝狀授與式を十五日午後二時[illegible]寺に於て擧行せり

辭令

總督府事務官 島山志良
同 監察官 澤田豐丈
同 事務官 須藤素
同 同 松村松盛
同 同 李鶴國
總督府鐵道部長 弓削幸太郎
同 營林廠長 岡今朝雄
朝鮮情報委員會委員を命す
朝鮮情報委員會委員を免す

府令の改廢

今般大正十年朝鮮總督府告示第六十九號中「令旗面一圓」を削り大正十年朝鮮總督府告示第七十號は之れを廢止する事となりたるが右[illegible]

人事消息

▲和田一郎氏(總督府參事官)江原道へ出張中の所十四日歸著[illegible]
▲志岐信太郎氏 十七日夜出發[illegible]十日の豫定にて大邱方面へ
▲菅原穗次郎氏(會計檢査官)[illegible]名と共に十六日入城
▲菅原穗次郎氏(會計檢査院[illegible]長)十六日朝上陸直ちに大[illegible]へり(釜山特電)

仁川搬出大豆　總數（一）（二）（三）（不合）……千叺を主とす
仁川搬出玄米　總數（一）（二）（三）（不合）此の外西水庫に特等二叺を出せし他東京門司久留米博多等各方面長湍郡三千叺等を主要地とす
……等なりとす
仁移出大豆　總數（一）（二）（三）（不合）

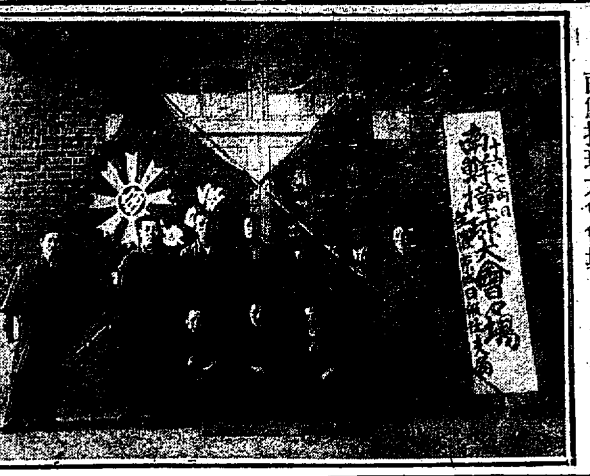

南鮮撞球大會會場＝釜山停車場ホテル＝

南鮮撞球大會は　今日と明日

會場の準備は遺憾なく整頓した　選手互に相對して戰機を待つ

副賞の寄贈亦山の如し

【釜山】既報の如く我が社釜山支局の主催に係る南鮮撞球會は釜山を中心として附近各地方に於ける愛球家の多大の贊同を博し既に

萬般の準備　遺憾なく整へる釜山停車場ホテルに於て開催の事に決せるが十五日朝來より方七間のバアーに並行して据付けられたる二臺の新式球臺には各參加會員の猛烈なる練習行はれコツ〳〵たる球音絶ず幸倶樂部、富士屋、鐵道、税關、郵便局、各倶樂部員其他有志の意氣の

素晴らしく　金海、馬山、大邱方面よりの參加申込殺到しいやが上にも人氣をあふり南鮮景氣頗る旺んなり夜も尚晝を欺く會場は徹宵を期して熱狂的競技に一層緊張味を加ふべく茲十六、七の兩日は觀衆をして固唾をのませ手に汗を握らすの盛況を呈すべし因に

高尚にして　且つ珍奇なる此の催しに對し多大の贊同を表し府内各商店より副賞品を送れる寄贈者左の如し

▲サッポロビール一箱（四打入）釜山日本ビール組合▲サクラビール一箱（四打入）▲みよしサイダー一箱（同）釜山サクラビール組合▲金線サイダー一箱（四打入）釜山商工倶樂部▲スマート石鹸二打釜山商工株式會社▲旗印參鶴商酒類美術化粧品入壺打發賣本舖釜山ピヌコヤ商店▲上等タオル三打糸物類卸商島田商店▲紳士御召用ゴム草履一足釜山林商會▲洋食皿上等品三打朝鮮硬質陶器販賣所三好兼輔▲化粧材料レートフード大十打大阪レート本舖平尾贊平商店▲朝日五ボール東亞煙草釜山販賣所▲風呂敷一打タチル一打三中井呉服店▲手拭二反堀口呉服店▲寶丹飴三十個大黒南海堂▲上等麥藁帽子一打大山商事會社▲茶碗二十個粉本陶器店▲菊正宗二合入三十本加納商店

水力電氣會社　創設されん

平澤、安城、天安　鎭川の有志發起

【平澤】平澤、安城、天安、鎭川等の有力者發起し、忠淸北道鎭川郡所在の柏原川の落差を利用し、水力電氣會社を創立し、前記四個所に於ける點燈並に製搗米其他の工場の需要に應ずる計畫にて目下其筋に出願中なるが、認可の上は各地の發起者に於て株式を引受て直に創立をなす由なるが、該水電は餘力を以て平澤安城間の電車をも計畫せる由なり

中學開校近し

【大邱】過般生徒を募集して既に入學試驗を了したる大邱中學校は未だ官制の發表なき爲め開校の運びに至らざれど八日の定例閣議に於て決定せる筈なれば上奏御裁可を經るに數日を要すべきものとしても兩三日中には發表さる可く同校の開校も近きにあらんと

議員補缺選擧　仁川學校組合

五月十七日選擧

【仁川】昨年九月總改選を行つて以來半歳ならずして三名の缺員を生じた仁川學校組合は來る五月七日を以て之等の補缺選擧を行ふ事となつた、缺員と云ふのは川添三次氏の死亡和田友太郎氏の移轉退去中島覺之氏の轉任等の資格消滅と云ふ理由であるが之等の前議員に代るべきものに果して如何なる人物が出馬するか補缺選擧の決定と同時に早くも其の選擧戰の下馬評に到る處花が咲いて居る學校組合では來る十六日から廿二日迄七日間仁川府廳で選擧人名簿の縱覽を許すが人名簿は總改選後尚一ヶ年以内であるから客年九月作製のものを提供する之によると相變らず選擧資格者は約九百名で其内事故其他の移動をも精算しても八百乃至八百五十名に達すること〻なる

貯蓄組合好績

【平澤】平澤に於ては大正七年九月平澤内地人全部を包含せる貯蓄組合を組織し盛に貯蓄思想の鼓吹に努めたる結果、其成績極めて良好にして今や貯蓄額一萬四五千圓に達し低利貸付を行ひ居れるが尚需要額を充たすに足らざるを以て商銀平澤支店より三萬圓限度にて借入金をなして地方の金融を圖ること〻し着々其効果を收めつ〻あり因に同組合は將來村落銀行たらしむべき豫定なりと

營林廠諸工事

【新義州】營林廠の本年度新事業は上流新嶄坡鎭管内に於て經便軌道六哩敷設、惠山鎭及び高山鎭管内に於て電信線架設、破壁工事、林道の開鑿等約二十餘萬圓を要すべく次いで建築工事は今年度に於て豆滿江義山支廠廳舍及び官舍の新築鴨綠江流域に於て惠山鎭、高山鎭管内にて保護區廳舍五棟を新築すべく目下其の計畫進捗中なりと

專賣局出張所　敷地決定す

【釜山】既に報ぜるが如く總督府專賣局釜山出張所敷地の選定に就ては過般係員の出張を見爾來山府當局との間に於て協議中なりしが愈當時選擇せる榮町四丁目官有地四百餘坪を以て充當する事に決せりと云ふ尚此外二、三適當の候補地あるも何れも民有地にして買收困難なる事情あり沙汰止みとなりし次第にし該出張所新築工事は七月以降着手の事となるべし

遼河增水著し

【營口】近巷縣遼江口にては十二日氣溫頓に上り遼河沿岸の氷は一時に解け始め非常に增水を示せり十二隻の戎克は特産物を滿載して八日營口に向ひ出發せり

小學校の裏山を　公園にする

江華島民の計畫

【江華】公園設置は兩三年以前よりの懸案なりしが今回愈小學校裏山に地を選び委員を設けて着々進捗しつ〻あり設置の上は大興の風光に人工を加へ理想的一大公園であるべく同時に公園内に大神宮を造營し敬神の念をも涵養すべく協議を重ねつ〻あり既に岩佐普通學校は京都より嵐山の櫻苗五百本高雅山の紅葉苗四百本等の寄贈あり躑躅は公園内松林の間に散在しありて春は花秋は紅葉の眺めよく得難き樂園たるに至らん

賴母子講　問題解決

【大邱】大邱の重大問題たりし賴母子講事件は關係者に於て約二萬五千圓を缺損する事に讓成りたる由なるが果して斯の如き條件に於て議員全部が滿足するや否やは疑問なるも今後幾多の重大問題を控へたる大邱が一問題毎に無事解決し去るは喜ぶべし

公設庭球場　五月末竣工

【仁川】仁川府では現在新設の運動場に附屬して公設庭球場を設置する事は一部の熱心な希望であつたが仁川府廳正門入口の左側に盛大の剩餘場があるを幸ひ之を地均して理想的庭球コートたらしむる計畫を樹て設計の上十四日請負入札に附した結果九百六十圓で川中又太郎氏の落札となり直に着手五月廿五日迄に竣工さする事となつた、コートの長さは四十五間巾十五間で運動場に接續して一段低位にあるだけ一般觀覽の上にも至極便利で且風を受けない關係上競技上には頗る理想的だとされて居る

咸北牛疫蔓延

【咸興】去る十一日咸北道廳より其筋に達したる情報に依れば咸北茂山會寧兩郡及平北新義州に發生せる牛疫は尚ほ益猛烈の勢ひを以て蔓延し容易に終熄の見込立たざる有樣である而して四月十一日迄の罹病數は百九頭で內斃死十九撲殺九十頭を出だせりと

滿鐵石炭値下

十一日以降實施

【大連】四月十一日から滿鐵で石炭値下を斷行する事にし結果大連を首として沿線個要地に於ける小賣新値段（貯炭場渡し）左の如く發表せられた

▲大連値段　▲撫順切込　十四圓六十五錢▲同塊炭　十七圓五十五錢▲同粉炭　十三圓六十五錢▲同二號切込炭　八圓六十錢安東長春等は大連と同額なり

▲奉天値段　▲撫順切込炭　十一圓六十五錢▲同塊炭　十四圓十五錢▲同粉炭　十圓六十五錢▲同二號切込炭　五圓六十五錢

▲營口値段　▲撫順切込炭　十二圓六十五錢▲同塊炭　十五圓十五錢▲同粉炭　十一圓六十五錢▲同二號切込炭　六圓六十五錢

▲旅順値段　▲撫順切込　十五圓三十五錢▲同塊炭十七圓八十五錢▲同粉炭　十四圓三十五錢▲同二號切込炭　九圓三十五錢

等にして昨年十二月第一回の値下げしてより今回にて三回の値下をなし昨年十一月に比すれば各炭種別を平均して約四割の低減を見たる譯なり

生牛移出弗々

【城津】城津の生牛輸出は結氷期に入りたると時化其他の關係上暫く跡を絶ちゐたるが去月廿二日立神丸にて三十頭を敦賀に輸出し六日又神丸にて四十五頭を移出せり而して相場は一時一頭平均九十圓より百圓位なりしも物價騒落に付目下一頭平均五十圓位の見當なり

海州局業務刷新

向ひ研究の餘地あり

【海州】海州郵便局小原局長著任後局務改革の第一步として曾て非難の聲高かりし電話交換事務は從來の男子交換手三名を解職して九名の全部女子とし四月一日より實施したるが成績佳良なり又鮮人集配人の如きも近時は責任觀念向上し來り其勤作敏捷となり公私一般の讃辭する處なりとは雖も尚窓口方面の刷新改良に就ては多少研究の餘地なきかと云ふものあり

農閑學校開始さる

野坂農場の美擧

【平澤】振威郡北面三陸里所在の野坂農場にては、普通學校所在地と五里以上の距離ありて附近の鮮人敎育上遺憾なりとし、同農場に於て建設並に經營の一切を負擔し農閑學校を設立し、鮮人子弟に對し國語讀に簡易なる算術並に農業を施すべく場長山根一二氏主幹に技手木田唯一氏を校長に推し、敎師に三溪里玄谷里兩里長を聘し近く敎授開始の筈なるが附近鮮人は此學を徳とし非常に感謝し居れり

敎員養成開始【大邱】

慶尙北道公立普通學校敎員養成の爲め大邱憲兵分隊內舊建物を修繕の上改成所に於て先て十六日より向ふ一年間本道視學官上野吉氏主任となり約五十名の敎員を養成すべく敎育を開始する筈

營林廠筏夫【新義州】

營林廠本年度に於て內地に募集したる筏夫は二百八十五名にして其の募集地は岐阜、奈良、和歌山の三縣なり北野技手は十二日出發內地に向ひ內地募集の上筏夫に手當旅費等を給與し一旦に出發せしむべく本月二十日頃より着々到着を見るべし因に上流に於て現地從業夫募集は日本人五十名朝鮮二百七十三名なりと

乘馬會の組織【平壤】

百三十銀行平壤支店中原哲夫氏外三名中心となり乘馬會を組織すべく計畫中なりと因に練習場は騎兵隊埒馬場を使用する由

釜山車體檢査【釜山】

山陸上警察署にては十五日より十九日に至る釜山府內及び東萊郡內に於ける自動車の春季定期檢査を施行の筈にて尚二十五日午前九時より大正公園に於て管內人力車の同檢査を行ふ豫定なりと云ふ

藝娼妓慰安會【釜山】

釜山綠町遊廓藝娼妓の第二回春季大慰安會は折柄來釜の大坂……

全州の春

今日明日が見頃　……躑躅……杏……李……櫻……花……

◇日に増しぽか〳〵と暖かくなる。春は訪れた全州にも今日の土曜日明日の日曜野に山に河にと杖を曳く人々が殖ゑた。花を探ねて……

◇紗のやうな多佳川を足下に市街を一瞬に收めながら若草の萌ゆる梧木臺に莚を布き重箱を開くも可、瓢を携へての淺酌低吟亦一所の趣きがあらう

◇更に歩を轉じて鐵道を利用し數分間で德津池畔に至る。醉香亭に座を占むれば水溫む池に泳ぐ鶺の二羽三羽も懷しく水隅に太公望を氣取つて悠然たるも好し。

◇引返して躑躅の艶かさを慕はんとならば名ある古刹南固山を選ぶに如くはない咲き亂れた岩躑躅の色得も云はれず

◇花の都の稱ある我が全州に分けて數多い杏や李は此處の屋根、彼處の庭に今を盛りの香半ば見頃を過ぎたとは云へ一面に其の妍を競うてゐる。

◇名所とまでは云ひ得ずとも櫻花は何こいつても東亞分工場の周圍に培はれた數十本の吉野櫻と停車場通りの街を彩る數十本であらう。それに警察署前、小學校前、道廳の門内はては多佳神社と指折するに遑ないほど……何れも一齊に花唇を切つてゐる

◇斯うした數知れぬくさ〴〵の花の色、花の香に包まる、かず第三の日曜あたりは其の最趣はまこと花の都の名に背かず美しさ、香やかさは頂上に達するのである。（全州）

滿鮮商業視察團

神奈川貿易業者一行

【大連】社團法人橫濱輸出協會は經濟的提携を主とせんがため先に在橫濱支那紳商と會合交歡する處あり今般更に支那の各市場に於ける內地品特産見學のため神奈川縣の囑託を受け貿易業者十五名を以て滿鮮視察團を組織し本月十三日橫濱を出發して上海、濟南、青島、天津、北京、奉天、大連、安東、京城、釜山、の各地貿易狀況を視察す

地方集會

◎平壤信託設宴　平壤信託株式會社は廿日午後六時より玉屋に於て關係者招待晩餐會を開く筈（平壤）

◎嶺南婦人會　十六日午後三時より嶺南高等女學校に於て婦人士の懇話會例會を開催し稻木府尹の講演あり（嶺南道）

地方人事

◎平壤高女記念式　四月十五日は平壤高等女學校第八回創立記念日に當るを以て同日午前十時より同校講堂に於て記念式を行へり來賓として樋野府尹學校組合議員の諸氏臨席せり

▲大內變氏（滿鐵京管局經理課長）仰手謙及び蔵屋中の處十六日發歸任（平壤）

▲田阪千助氏（總督府商工課長）十四日玉田陽を臨へ來壤十五日各方面を視察したり（平壤）

▲安藤袈裟一氏（黃海道警務部長）十五日來壤（平壤）

▲竹內遞信局長　十四日午後三時木浦を經て來光、光州郵便局を視察した十四日自動車にて南原から全北に向ふ（光州）

平壤閑話

平壤の遊廓は對岸の發展に伴うて自然移轉せしむべき運命を持つてゐる最近有志間の話題にも上つてゐるさればこそ遠からず輿論となりて現る、であらう▲又公園の擴張設備も必要を認識して來た然し先決問題としては公衆衛生上重要なる下水道の完成と敎育事業の普及といふ大きなものが眼前に控へてゐる此二つの問題が目鼻が付けば毎年二萬圓位の經費を投じて漸次改善を加へることになるであらう▲公園の設計は本間府尹時代に獨逸人に依頼して既に詳細の圖案が出來てゐるけれども除りに輸入式にて内鮮人の風俗や趣向に適せない點もあるから和洋折衷式の設備を施したらよからうと

江華島の今昔（上）

今や發展日に著し

在江華島　奥野默聞（寄）

◎江華島は仁川港を距る海路十二浬西北方に位置し永宗島、喬桐島其他群島羅列の中に十八方里の最大島嶼也本島は今を去る六百八十七年前（我が後堀河天皇の御宇十一年）高麗朝の高宗蒙古の來襲を避けて一時松都の名を稱へたり四面城壁を繞らし東西南北の四門を設け砲臺の跡三十六ヶ所を數ふ城は李朝開國二百八十四年江華留守閔鎭遠の築きたるものにして現存せり寺院も古刹多く就中傳燈寺、淨水寺、青蓮寺、圓通庵、白蓮寺、普門寺、穴口寺、碕石寺等は最も著名なり

◎明治の初年三百年太平の長夢を破られたる我が日本が維新の新旗幟の下に明治の革新を成就したる後猶然として昔日の鎖國主義を一擲して新文明の建設に努めつゝある時當時韓廷は國王猶幼沖にして攝政大院君政權を握り先年の對外關係を顧ず佛米兩國の軍艦を擊退し意氣揚れる折なりしかば我が日本の通商を頑強に拒絶し其態度不遜なる折柄明治八年八月我が軍艦雲揚號は朝鮮海の測量中淡水缺乏の爲江華島に投錨したるに江華島の砲臺より砲擊したるを以て艦長井上良馨其の無禮を怒り直に應戰し四十四名を射殺し進んで永宗城を陷落せり

◎是に於て我が日本政府は參議黑田清隆を特命全權辨理大使に元老院議官井上馨を同副使に任じ江華島に來り現今郡廳々舍に於て朝鮮政府の全權大臣申櫶、尹滋承と會合、鄭重なる談判を試み始めて日韓修交條約を締結せり而して韓廷よりは修信使禮曹參議金綺秀を日本に派し江華事件を謝し同年九月外務大丞花房義質第一代の公使として京城に駐紮す此の江華島條約は朝鮮が獨立國として締結したる條約の嚆矢にして淸韓宗屬問題解決の烽火たり

西湖津

出入の船は多く　街は繁昌する　俄に活氣づいた

（元山）咸興及び奧地一帶の關門であつた西湖津も咸元間の鐵道開通以來寄港船の減少、居住民の他移住其他地の原因で一時は隨分衰退した實際目に見えて西湖津であつた、處が昨年來の豐作で咸興米が盛に内地へ移出する、殊に咸北奧地一帶は殆ど咸興米の供給を受けぬ處が無い、この需要激增は西湖津の奮起を促した

◎咸興商人も鐵路元山を經て內地へ移出するよりも距離の關係上西湖津に積出す方が有利である事を知り米は云ふ迄もなく大豆でも牛でも西湖津を經由するものが漸增するに至つた、特に咸北方面と移出する米の數量は莫大なもので是等出廻りの激增に伴れて朝郵及び社外船の寄港も頻繁となつた

◎好い風の吹く處には好い事がある運輸部と憲兵隊の引揚以來人口殆んど半減を見るに至つた西湖津も昨今では毎月住民が増加し靜かな街には新しい活氣が醸つて來た街は背後に廣い平原を控へてゐるから將來立派な市街が建設される事だらう

◎西湖津の發展しつゝある唯一の證據は新築家屋の增加と地價の昂騰で地價は數月前より著しく騰つて來たが何でも咸興元山方面の有力筋が買收に着手してゐるとの噂もある、西湖津港灣は元山に次ぐ良港で二月から十一月迄と時化知らずの港で大陳、小陳の兩島を容べた港内の風景は寶に鎌倉も及ばぬほど美しい

◎茲に特筆せねばならぬ美點がある、それは內鮮人融和の麗しい事で何んな難問題の起つた場合でも步調一致を缺いだ事が無い、同地鑛産運輸會社支配人川田君は同地發展の爲に熱心に盡瘁してゐる

大慘落の一　本場銘仙　一反只の四圓八十錢

過去十年間呉服類の見切賣を以て評判を取り其勢力隆々たる東京市日本橋區本石町二丁目呉服屋開谷商店は其營業振りが何時でも現金取引なる丈に世の中不景氣の今日多々益安いものが流れ込み現に一本も變りなき受合本場銘仙が一反只の七圓五十錢次の品只の四圓八十錢と云ふ嘘の様な掘り出し物本紙愛讀者に勸む此際是非一つて試す必要あり同意の方は男女別て年齡を記しハガキにて申込ば直に代金引替郵便にて送る由

解雇
服部憲一
右の者都合に依り本日解雇致候に付御當店とは一切關係無之候
大正十年四月十五日
京城太平町　堀自動車部　電話二二九〇番

ワイシャツ　ネクタイ　シャツ
鞄類外洋雜貨旅行具式
春
平壤大和町　川俣洋品店　電話六九一番振替京城七六三五番

魚釣具　投網　カスミ網
捕鯉用、極上等、別系製、カスミ網　高六尺、三尺一疋一圓、横巾三間　高六尺、三尺一疋一圓、横巾五間六圓　三間七十錢也　前金ニ限リ送料着拂代金引替送料一二十二錢
卸商　京城永樂町二丁目　吉傭商會　電話三一四番　振替京城四參一八番

柿澁新荷着　卸小賣共御申越シ次第定價表送呈

謹告
時下春暖の候各位益々御淸榮奉恭賀候陳者今般左記の箇所に於て開業仕り向ふ一週間自祝の爲め定價の一割引を以て提供可仕候間何卒陸續御引立の程伏して奉願上候　敬具
大正十年四月十五日
トランク　カバン　バスケット　柳行李　其他旅行具
京城本町二丁目（淸香園入口）　向井商店　電話二四八四番

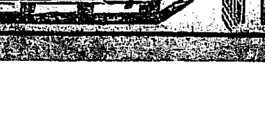

最上醬油
龍
味もにほひも德用な日本一
醸造元仁川港　日本醬油株式會社

△一口半打以下ハ御斷り申候
△寫眞入カタログ進呈
大阪市東區備後町五丁目廿二番地
內外帽子卸商
合名會社　淺野長商店
電話東（二四四〇番　二〇七〇番　五四三五番）　振替大阪一五三番

淋疾新藥ゴノサルビン
淋疾內服劑として未だ白檀油を凌駕する製品なしと雖も胃障害を起こすの缺點あり然るにゴノサルピンは其効力白檀油に決して劣らざるのみならず臭氣少なく且つ胃障害を見ざるを以て淋疾治療上缺く可からざる良劑として盛んに應用せらる
■二十五瓦入　三十球入　五十球入　百球入
發賣元　大阪市東區道修町　武田長兵衛商店
製造元　大阪市外中津町　三友合名會社
（全國知名藥店に販賣す）

登錄商標
家庭用　改良染料　みやこ染
◎家庭で染物が自由に出來る
みやこ染はどんな素人にも容易に糸、反物類を染らるゝ標準専門技師苦心の結果發明せし唯一の家庭染料にして絞り染に用ひて最も具合宜し
種類　紺、黑、赤、桃色、牡丹、黄、淺黄、萠黄其他十數色
小瓶（半反染）　大瓶（一反染）　斤入（十反染）　の三種あり
右何れも
絞り染下繪用　靑花　送料二錢
發賣元　東京市日本橋區小舟町一丁目　家庭染料みやこ染本舖　かつらや染料店　振替東京三九五番
京城本町一丁目　特約販賣店　山岸天佑堂　電話三七二番　振替京城二〇三番

たび旅行の收穫

珍品三つ

歌人晶子哀訴の短冊

＝晶子、蕉舟の戀文、鐵幹添削の蕉舟原稿＝

（二）　下關にて　柳堂生

對談漸く飽みたる頃氏は『還來を稿ふため珍品を呈すべし』と予の座せる前に並べたのは、秋の聲　晶子　と云ふ古ぼけた一葉のみで認められた短冊であつた。この短冊に就て氏は次のやうに語つた『この短冊こそは現代女流歌人として名の高い

與謝野晶子夫人

の書いたものだが、これのみでは面白味が薄いが晶子夫人がまだ肩上げのとれぬ頃晶子が當時泉州堺から上京して田中山川登美子、高須梅溪、久保猪吉、高村光太郎、與謝野鐵幹及吾々同志十二名が集まつて東京下澁谷に新詩社なる起し歌詩『明星』を發行して居た處へ顔を出したので是を機會に歌會を開いた、而し其頃の晶子は新派の和歌を詠んでチヤホヤ囃されては居たがまだ曾て短冊に筆を染めた事がなかつた。

けれども此歌會

は詠んだ歌を短冊に認める事と云ふのだつたので晶子も短冊を揮らねばならなかつた。イザ認めようと云ふ段になつて晶子は『什うか是れ丈けは……』と云つて哀訴して何うしても認めようとはしなかつた。其處で吾々は面白半分に『何うしても書かねば許さぬ』といぢめたので晶子は恥しさうな顔をして襖の陰に隱れてやつとの事で認めたのが即ち……秋の聲……の三字だつた。

是れに無理無體

署名さしたのは吾々も餘程罪科が深い譯だ。從つて此短冊は晶子が短冊に歌を書き初めの短冊で秋の聲の三字に署名して居る處に妙味のある品物た今でも是を晶子に見せると苦笑すると同時に冷汗を催すと云ふ珍品である』

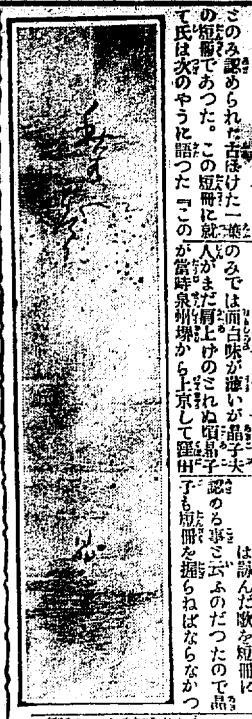

本社主催內地觀光團動靜

隅田川の屋形船織るが如く 墨堤の櫻花爛漫

盡きざる名殘りを惜みつゝ 十四日一行は東京發西下す

東京にて　野崎特派員發電

我が觀察團一行は十四日午前十一時帝都第一の歡樂郷たる淺草公園に到り先づ花屋敷を約三十分縱覽し

旅の疲れ

を忘れ次いでオペラ劇を觀覽したるが嬋娟目を眩ずるが如き女優の扮裝と靈朗玉の如き音樂に伴れて踊るダンスに一行は暫し恍惚たるものあり次いで向島ビール會社の工場視察に行く此の時より夜來の春雨漸く霽れ墨堤の櫻花爛漫として霞の如し隅田川には花見客を乘せたる屋形船織るが如し一行は直に迎へたるビール會社のホールに導かれ澄る、が如き醇良なるビールに

渇を醫し

陶然壯快を覺わつゝ各工場を視察して神の光景に興味を感じつゝ午後二時自動車にて小石川なる陸軍砲兵工廠に到り先づ銃器製造より完成までの各工場を巡視したるが何れも其精巧なる職工技術の優秀なるを嘆賞せり次いで後樂園を縱覽し市塵を避けたる

幽邃郷に

心身を休め下り滿足裡に同四時歸宿したり尚ほ一部金剛長以下に小石川の舊蹟墨堂を參觀し德川文化の發生地を見て歸宿せり一同行李を纏め懷しき東京を後に十四日夜出發高賀本社東京支局長以下多數の社員其他の見送りを受け一路西

視察團スケッチ

●●繪端書屋の總局●●

桃山驛に下車し、桃山御陵東桃山御陵を參拜して後、乃木神社に詣でステーションへと急ぐ、途中繪葉書や土産物の賣店、ヨキ獲鳥がきたと云はんばかり、腕に撚をかけて客を呼ぶ、團員中のある者三々伍々這入り込み容易に出る氣色なし、發車迄に時間がないので幹部連早く〳〵と狩り出しにかゝる、賣店の女房連商賣の妨害とあつて大に憤慨し『エライせわしない男やナー』（京都にて樂海）

伊勢灣頭の勝地

二見ヶ浦の絕景

老杉鬱蒼たる內宮も春は酣にして櫻花濃綠の間に點綴

帝國の首都東京の驚異すべき新文化に浸り盡せる我が觀光團一行は十四日東京を出發一路西下十五日の黎明は洋々たる濃名湖附近に了へ午前六時名古屋にて朝食を迎へ關西線參宮線を經て十時二見に著く先發の社員に迎へられ二見浦岸二見館に投宿入浴を終へ晝食を濟ませ服裝を改めて伊勢電鐵にて內宮に參拜す老杉鬱蒼として聳れる神域は今や櫻花咲き亂れ濃綠の間を點綴して其だ美し、神進たる內宮域內の淨砂を踏みて社頭に到り金剛長以下團員一同皇祖皇宗の靈前に額づき國運の隆昌を祈る白衣の神官が皇祖の前に

默禱を捧

ぐる此光景こそ眞に內鮮融和の精髓たり大原社長金剛團長は一行を代表し玉垣內に進み默禱を捧げたり是より更に神宮古殿品を陳列せる徵古館農業館を參觀し山田なる外宮に參拜し電車にて二見に歸り旅館に入り滔々たる伊勢灣の波の音を聞つゝ浮世離れた仙境に旅の疲を休めたり當地は目下

櫻花爛漫

美觀を極む

花見を兼ねて神宮參拜の人其だ多く山田二見は人を以て埋まる許りなり山田市長は一行歡迎の爲め市役所吏員を案內とし繪葉書を贈る等懇切を極む一行元氣旺盛なり

日本の家庭と音樂（二）

宮內省樂部　樂師　田邊尚雄氏講演

左様にして吾人日常の生活を成べく簡易に充實させやうとするには怎うしても理性的教育が其處になければならぬ。即ち其の必要を感じた結果人間の理性的教育は極論に迄進んでしまつた私共が小學校で學んだ

時代と違

つて今日の生徒は非常に澤山なことを習ふ例へば私共の小學校時代に於ては知らなかつたエッキス光線などゝいふものを今日は小學校に於て先生から話されるといふ有樣で即ち夫れだけ理性的になつて居る斯樣に理性的教育が過ぎた結果今日の世の中は非常に不具的な狀態になつた往昔を追想して見る時は怎うも昔の

世の中は

平和で愉快に旨く往つて居つたやうであるが近頃の世の中は何となく不安で落付きがない隨つて世の中の色々の事務を執る上に於ても何うしても夫れが巧く纏つて往かない、マア怎うなり怎うなり世の中が渡つて往ければ宜いと考へたり或は是だけの仕事をすれば幾ら金が儲かるといふやうな考へのみに走つてしまつて自分は何うしても是の爲此の仕事の爲に努力しやうといふことが少なくなつて來た故に人は

無駄な骨

を多く折らなければならなくなつた是は要するに理性教育が過重であつて而うして感情教育と結び付いて居ないからである而して夫を結付るには宗敎或は藝術と云ふものが宜いのであるが其の宗敎は如何にも舊式で今日の文明に副はない尤も宗敎に關係ある人は夫れに就ては非常に苦心をして居るのであつて私は決して宗敎關係者が惡いとは云はないが併し何ごとか其の

形式內容

を改造しなければ駄目である、夫れは今度の歐洲大戰を見ても分かることでアンナ厭な戰爭を起さんでも宜いのである

大仕掛の詐欺

二人共謀して

全南務安郡荷衣面朴公振（三〇）全北盤泉郡豐壤面尹榮稷（三一）は共謀して尚州郡養城郡盤泉郡の三郡に亘る土地七十八萬九千餘坪の目錄を僞造し之を抵當として府內美芹洞張秦基に九萬圓の借用を申込み登記其他の費用と稱し五百圓の前借をなしたが發覺を恐れて大邱地方法院京城出張所の印鑑を僞造し土地四萬坪を尹榮穆名義にしたる上再び張秦基より千圓を騙取し其後同一手段で吉野町の一濱岡良槌から千五百圓を詐取尚盤泉郡孫沈海の土地二百坪を僞造又々張秦基から千圓を騙取し何れも前記兩名が酒色に消費した事を本町署に探知此程檢擧さる

鮮內の不祥事件は

漸く根を刈つたが

安心の出來ぬ對岸の馬賊

警務局　田中事務官談

民心の動搖につれて警務關係事務の久しい間多忙を極めて居つたが總督政治の了解と相俟つて昨今之等不祥事の擡頭するなく不良の徒殆ご其の影を潜むるに至つたことは眞に欣ぶべき傾向である、茲に於て

我總督府

にありては十六日より向ふ三日間一府施政の趣旨を徹底せしむる必要から之が周知運動を開始する事となつたが只警務當局者として目下憂へつゝあるは鴨綠江及豆滿江對岸なる密林の繁茂時期を目先に控へ例年馬賊の跳梁跋扈する所ありて國境及び對岸方面に於ける在留內鮮人を

脅威する

の甚だしきものあるを如何にして防遏し賊徒の出沒を如何にあるのだが何しろ馬賊の走躍振りは來ては恰も獸類の如く密林中を自在に東奔西走するのであるから其の地理に精通せざる警備

當路者の

苦心は全く想像の外である、蓋し此れこそ支那官憲との交渉と相俟つて追々其の手足を斬切するに至るであらうから大して憂へた程のものであるまい云々

悲しき思出

錦路小學校高一　右田芳子

思ひ出せば一月一日私の大好きな妹が僅五日間の病で永き眠りにつきました『もう一度電話をかけて貰ひませうと思つてお隣に行つて居た私は『芳子早く歸りなさい、早く〳〵』と言ふお母樣の聲に夢中になつて飛んで歸りました、妹はお父樣に抱かれて居りました。お父樣は口を開いて水を吹きこみました。私は『晨ちやん〳〵』と一生懸命に呼びましたが何とも答へませんでした。あゝ最う四十九日も過ぎました、今頃晨ちやんは何處に居るのでせう。

ポスト

錦路小學校尋三　吉川京

私はポストです。私は雨がふつても雪がふつても道のつぢにたつてゐるポストです。ほかの人が口の中へお手紙の御飯を入れてくれますから私はなにもしなくてもよいのですただ道のつぢに立つてゐて人がお手紙を口の中に入れにくるのをまつてゐるだけです。私はかうして月日をおくつてゐます。私が一ばんたのしみにしてゐるのは。ほつちやんやおぢやうちやんが。おねいさんにだかれながら、かはい〳〵お手々で私の口をあけてお手紙を入れてくれることです、ちやうど今日もくるじこくです。私は早く、くればい、こ待つてゐます

婦人と家庭

京城に育つ婦人の會

櫻楓會支部

東京本部の例に習つて 適當な社會事業計畫中

京城に於ける智識階級婦人の集りである櫻楓會支部は櫻楓會のそれと相對して文化生活の研究を標榜してゐるそして此の會は母校三年の間に於ける友情がよほど

深く刻まれたと見え

ごとなく會員の全部に濫かさがあり私立學校の特色を充分に發揮してゐる當地に支部の置かれたのは十年も前の事で其間同會の爲せる仕事は折々の講習會と名士名流夫人の入城に際して歡迎會などだ先には大々的の慈善音樂會を朝鮮ホテルに開催して東京本會の經營にかゝる託見所の資金に充てるなど非常に活動した事もある現在では

會員も十

九名ほどにて安武ひな子女史を初め總督府の三井技師夫人東電の木本專務夫人日本基督の秋本牧師夫人山川高女教諭栗原大佐夫人龍山側では奧田旅團長夫人、森田大佐夫人福鐵の今泉氏夫人等で折々の會合も溫情にみちたものであるそれに東京本會では最近に

家政館の

設立あり今又平和運動やらデパートメントファスターなどの計畫中で當支部でも適當の社會事業をと目下計畫中であるとか。

汚ない泥棒

利川郡新屯面車石里金益永（三〇）は三月幾て相識の間柄なる京城光…町六閔方に到り妻女に對し閔君は過まつて便所で洋服を汚したから着替を取つて來る樣依賴されたと欺き夏服及レーンコート百四十圓を詐取直ちに黃金町二丁目で某に十七圓で賣却したが後で閔に發見されたので某から買戾して閔に返戾し事濟みとなつた其の後も同一手段で前後七回に千數百圓を詐取酒色に消費したが鐘路署に檢擧され十五日檢事局に送られた

鷄專門の賊

龍仁郡元三面岩里生れ當時住所不定鄭寄龍（二〇）は四月五日龍山元町一の二一大野令雄方から雞十六羽を竊取した外前後七回に亘り同一手段で龍山京城から雞五十羽を竊取した事判明西大門署に檢擧され十五日檢事局に送られた

お伽ばなし

松魚の子

長尾一星

松魚の子がお母さんにはぐれてしまひました松魚の子は毎日々々お母さん、お母さんと言つて泣いてゐました。

併し毎日々々泣いてゐても仕方はありませんので、松魚の子はお母さんを探しに出掛けました海の中は廣いけれど、探しまはつてゐるうちには、きつと探し當るだらうと思つたのです。ところがどうしてもお母さんを探し當ることが出來ません。そして驚いたのは思つたよりも海の中の廣いことでした。

昨日は彼方、今日は此方、お母さんに巡り逢ひたい一念から、鰭の疲れるのも忘れて泳ぎまはつてゐるうちに、何匹にも松魚には出逢ひましたが、それは皆他所のをぢさん、をばさんで、なつかしいお母さんではありませんでした。

『お母さんは、何處へ行つておしまひになつたのだらう。御病氣になつて、何處でかやすんでいらつしやるのではあるまいか』と

松魚の子は心配で心配で堪りません。ある時溜息を吐きながらお母さんのことを想ひつめてをりますと、一尾の鯵が通りかゝつて、

『お前は何をそんなに心配してゐるのだ』

ご尋ねてくれましたので、お母さんにはぐれて探しまはつてゐるけれど、どうしても探し當ることが出來ないで心配をしてゐるのですご答へますと、

『あ、さうか。それでは大方人間に釣上げられてしまつたのだらう。海の上には人間といふ怖いものがゐて、船の上から餌で魚を釣上げるからお前も氣をつけなくちやいけない』

ご言つて知らせてくれました。

松魚の子は初めてそんな怖ろしい話を聞いてびつくりしました。そして悲しまれるのはお母さんのお身の上、

『何といふおいたはしいことであらう。とう〳〵人間に釣上げられておしまひになつたのか』

ご聲張上げて泣きました。併しまだ松魚の子は、人間に釣上げられても、お母さんはやはり生きていらつしやるご信じてゐました。釣上げた魚は人間が食てしまふといふことを鯵が言ひ落したものですから。

そこで松魚の子は、いろ〳〵考へた擧句、自分も人間に釣上げられたいご思つて、海の上を船が通るご追ひかけて行つて、

『私も釣上げてくれ！』

ご言ひました。釣上げられたらお母さんにきつご逢へるだらうご思つたのでありました。日に何艘も船が海の上を通りましたが、松魚の子はどの船にも。どの船にも釣上げてくれご言つて頼みましたけれども生憎頼んだ船は漁船ではなかつたので、松魚の子を釣上げる漁師が乘つてはゐませんでした。併しいつか松魚の子は人間に釣上げられる日があるでせう。だがその時松魚の子は、お母さんに逢ふことは出來ないで、どんなにがつかりするでせう。

季節料理

白魚のフライ

至極手輕に出來る

材料白魚適宜、メリケン粉、テースプーン三杯、卵黃一ヶ水八勺

製法白魚を辛い鹽水で洗ひ水を切つて置き別に粉の中に黃味を入れて交ぜ、水をいれてときその中に一個の白味を泡立て、入れ鹽胡椒をふり之れを衣にして白魚を揚げます。ソースはドミングラスの濃いのにウスターソースを半劑位にして用ひるのが宜しい樣です

お寺と教會

▲日本基督敎會（黃金町）　十七日夜『靈の糧』井口牧師夜禮講義

▲妙心寺（長沙洞）　十七日午前十時より碧巖錄の提唱あり一般の參聽を歡迎す

▲京城日本基督敎會（長谷川町）　十七日午前十時『霜地を愛す』齋藤吾作同午後八時『愛の卵手』高橋捷太郎

▲曹洞宗別院（若草町）　日曜講話午前十時『六祖壇經講義』午後一時『少年敎會』

▲京城組合基督敎會（南米倉町）　午前九時日曜學校午前十時十五分禮拜說敎『新緑の神秘』長谷川牧師午後八時傳道說敎『靈の躍き』同牧師來會歡迎

▲龍山日本基督敎會　十七日午前十時半『徹底的傳道』羽澁愛二同日午後八時『敎會の意義』內藤俊太郎

▲本願寺（南山町）　土曜講話十六日午後八時『犧牲者の恩惠』松尾開敎使、日曜講話十七日午後八時『忘我の修煉の力』『我身の努力』三川巴那開敎員『卽身の努力』三敎員會は日曜學校は十七日午前九時開始終つて二十四日開催の降誕花祭の豫備練習ある由

花見時の眼の病 腦の病

●此頃の眼の病　是から花見時と言つて陽氣の所爲でのぼせ眼を患ふ人が多い。それから星目、角膜（俗に黑目の中へ出る星）疱眼と言つて黑目の周圍が鱗のやうになり、それが因で角膜軟化といつて黑目が溶けるやうになつて眼のつぶれる事のある病、木の枝や草の葉で一寸戟したのが因で大事になるつき目、それから誰も知るトラホーム、結膜に目の病が今一番多い。

●眼の養生　凡べて眼は一寸した事が因で大事になる、世に物の見えない程情ない事は無い。だから少しでも惡いと思つたら逸く手當をせねばならぬ。それには直治水といふ目藥が有名な丹平商會製藥部の藥學者の研究で製造發賣されてゐる。直治水には他の目藥で見られぬ三大特長がある。第一最高學府の推奬せる處方を基礎として調劑せる事、第二、タツタ一瓶で其效驗が見える事、第三、根本的に視力を强くする作用ある事で、其上藥瓶や點眼器にも十分の殺菌消毒裝置を施してあるから日が經つても藥效が減ずる事がなく、腐敗する惧もないから非常に安全である。

●此頃の腦の病　此頃はまた腦にも惡い時である。逆上せるから頭痛、眩暈、便秘などいふ故障が起り、腦神經衰弱やヒステリーの人などは餘計に病が惡くなる、斯ういふ時には何は措いても健腦丸を用ひる必要がある

●眼と腦との關係　眼の惡いといふ事も矢張腦に重大な關係がある。醫學博士の實地經驗のお話で、眼が惡いのを治したが一時に腦の病がかるくなつた例を擧げて居られる。然れば眼に惡い今の時季は腦にも惡い。故に腦を大事にする人は同時に眼を大切にせねばならぬ。

●眼と腦との養生　島村醫學博士が有名な健腦丸の腦神經ヒステリー等に對する偉效は旣に世人の治く知られる所である。されば此種の病者は勿論、常に頭腦を使ふ人、酒好の人、それから頭痛持、便秘性、逆上性の人々は此際是非健腦丸を用ふべきで、同時に平生目を多く使ふ人、夜更しする人、目が霞み又は目が直ぐ疲れるやうな人は、たとへ眼病といふ程で無くとも、此の目の病に一番よい新しく出來た目藥直治水を一日一回宛點眼する樣にしてみれば、目の爲腦の爲これ程安心な事は無いのである。健腦丸の價は四日分六十錢から十週分七圓迄種々直治水は廿錢各藥店に販賣してゐる

光復軍團の一味 [illegible]

留守の間に [illegible]

其の妻桂氏 [illegible]

諸種慢性病者之福音

牧野沃度療法

牧野沃度製藥は遊離沃度を含有せず何たる副作用なく腎臟を害せず殺菌力偉大にして全身諸臟器の機能を向上し有效無害的に創興したるものにして、第三マキヨチン（靜脈注入藥）は其の操作極めて容易にして注射後爽快を感ず、

●牧野沃度製劑適應症●

●肺結核●及結核性諸病●肋膜炎●癌腫一般●神經衰弱●弱症●腦脊髓疾患●神經痛●ロイマチス●胃腸病●糖尿病●腎臟病●淋疾●婦人科諸病●黴毒●脚氣●喘息●老衰●眼病●流行性感冒●肺炎●其他一般

●遠隔の地亦は注射を嫌忌せらるゝ諸症の人に對し注射の代用藥として左の諸藥を內服持久せらるべし

●マキサムト MAKISAMTO

マキサムト　小兒用（十五歲迄）小兒用として　大人用　大人用としてマキサムト

マキノゴール　マキナチン

私立大日本牧野沃度研究所　製藥販賣部　大阪市北區堂島裏二丁目

牧野沃度製劑

身体保健上之良劑

慢性病專門

呼吸器病一般○肺結核○喘息○肋膜炎○氣管支加答兒○腦脊髓病○糖尿病○花柳病○消化器病○神經衰弱症○ロイマチス病○神經痛○脚氣症○婦人科諸病○癌腫一般○其他慢性諸症

急性病科（流行性感冒○肺炎症）

私立牧野沃度研究所（關西支部）　牧野醫院　大阪市北區堂島裏二丁目電話長北一七六六番

戰時中我社は無慮七億五千萬罐を聯合軍に供給せり。而も如何なる點に於ても批難を受けたる事なし。戰後捲土重來の活躍振りは先其の品質に見られよ。戰前に比し一層の精練を加へたり。

品質本位

舶來　人形印ミルク

倫敦ネッスル及アングロスヰス煉乳會社謹製

CONDENSED MILK　MILKMAID BRAND

M—I

荊妻ミネ儀病氣ノ處養生不相叶昨十四日午後十時逝去致候間此段生前ノ辱知各位へ謹告仕候
追テ葬儀ハ來ル四月十七日午後正四時自宅出棺本願寺京城別院ニ於テ執行可致候
四月十五日
佐藤磯治郎
子　同　實
親族總代　鎌田仁助
吉崎元助
田中嘉助
友人總代　曾我勉
三好喜六
三浦幸一郎

京日案內

藥店　京城第一の場所繁華街六千圓以上成功の賣物引揚至急讓る照會は京城南米倉町

賣却　九馬力吸入瓦斯機關竹樣製牛乳搾取機其他附屬品一切希望者ハ至急御來談乞フ　龍山京町（電七四〇）武谷商店

店員　年廿五以上身體强健至急入用希望者は履歷書携帶本人來談　市內に保證人を要す　京城長谷川町　電話一九四八番

書記　希望者は履歷書携帶午前來談　京城長谷川町　朝鮮土木建築協會

旅館　女中入用　京城南山町二丁目　天眞樓　電話七二三番

はね　つぎ　くうじ　ちきみ　一切の御依賴に應ず　京城明治町一丁目

古本　高價買入御報次第參上　京城本町二丁目　文光堂書店

採用　全羅南北道▲京畿道▲各郡監督　京城本町二丁目　保險會社京城支店

採用　平安南北道▲慶尚南北道▲各郡監督　京城本町二丁目　保險會社京城支店

毛皮　なめし仕立　獸類剝製標本製作　鳥毛皮貿易商　京城本町二丁目　電話長二〇六五番

店員　入用　京城府龍山元町二丁目　三並金物店

店員　入用但し內地人にて年齡十五歲より廿二歲迄の者　京城府長谷川町　鬼頭千藏

電話　賃貸有り　明治町二ノ三七　坂本　電話六八〇番

募集　自轉車業に熟練したる店員及職工四五名採用す　京城府大門通三丁目　ツヅキ商會

順川署の手に逮捕さる

……平安南道警察部發表……

……殺傷を伴ひ又自動短銃七挺彈丸四百二十發檄文二百五十枚を携へ鮮內各地に出沒し寧邊、成……る慘忍なる行爲を是までにした……る三十一名の不逞團は常に人家を離れたる山間の獨立家屋又は……

……他は制令違反（十五日發表）

東宮動靜御豫定

日本皇太子殿下は五月十八日倫敦御出發ケンブリッヂに赴かせられグリエ協會等を見學せられ十九日エレランボローに市長の御迎へを受させられ歷史上由緒ある諸地方を訪はせられるが二十日ロザエフに赴かせられ次いで二十一日エレランボロー御出發し給ふべきも其の後の御豫定は未定なり（倫敦伝報）

十萬圓の救恤金
間島地方の窮民に對して 朝鮮軍から分配

十五日朝鮮軍の名を以て琿春ご間島に於ける窮民振恤の爲め十萬圓を窮乏の度ご實際の戶數を標準ごして一般に分配せられたり（間島特電）

函館大火罹災民に 五千圓御下賜
尙松浦侍從をして現場の視察を仰せ付けらる

函館の大火に就き天皇皇后兩陛下より罹災者に對して金五千圓御下賜相成りたり又畏き邊には松浦侍從をして大火現場の視察を仰せ付られ氏は十六日午前十一時上野發列車にて同地に向ふべし（東京電話）

朝融王 御成年式

江田島海軍兵學校に御在學中なる久邇宮朝融王殿下には來る十九日宮中賢所大前にて御成年式を御執行のため十五日午後零時五十分東京驛着御歸京相成りたり（東京電報）

天滿宮 春季大祭
選書展覽會 其他の餘興

南山天滿宮大祭は例年の通り來る四月廿四五兩日擧行の筈なるが本年は別項所報の如く境內諸工事竣成式ご共に非常に盛大に擧行すべく種々の計畫をなしつゝあるが中にも先づ祭典當日より社務所にて選書展覽會を開き市內九小學校二年級以上約百四十學級より各級三名つゝの兒童を選出して廿四日午前中南山天滿宮神前にて揮毫をなし之を展覽せしむるそれ〳〵準備中なるが本年は太宰府天滿宮にて最も盛に行はれつゝある鶯替を行はんごて有志は一月來

熱心に奔走 しつゝありて十八金の鶯三個を出す由なれば之亦頗る興味あるこごなるべし其他神前演奏の吉備樂三曲合奏を始めごし餘興には特に安來節、博多二輪加、鴨綠江節相撲煙花あり、花時ご月夜まはりこて南山公園附近は非常の雜沓ならべし

工事竣成近し 南山天滿宮にては嚮て玉垣築造中であつたが大鳥居手水舍を初め櫻樹などの寄進多く內模樣替に就いては修養團の奉仕があり近く完成する由

野遊大會は愈々けふ
萬端の施設全く成る 興味ある餘興も澤山
皆樣御出かけ下さい

本社主催の讀者慰安鳳山遊園野遊大會は屢報の通り本日萬端の設備を完成し盛大に擧行するこゝなりました。何しろ長い冬の日の陰鬱な自然から開放されて、限りない **春の悅樂を** 味はふに相應しいシーズンこなりましたから此の明るい自然の中に生活する人々は誰しも花ご酒の醉す牛の陶醉に一度は浸るとでせう、此の意味に於て本社が野遊會の擧を紙上に發表して以來京城市內は勿論郡部からさへ數萬の愛讀者は **招待分の配付** 漏れを訴へられ係員は夜を徹して之が準備ご萬遺漏なき皆さまの歡迎方に奔走してゐますが今春野頭の一大野遊會はさしもに魁たし但しのこゝで入會者は幾想門上の數に上り到底現在の鳳山遊園では皆さまを自由に迎へるべく多少の **狹隘を感じ** 本社でも此點には苦心を重ねてゐました處幸にも同業朝鮮新聞社は本社の苦衷を察せられ同社社長牧山氏の所有地たる遊園附近の一地帶を本日本社の爲に開放さるゝこゝなりました本社は茲に朝鮮新聞社に對し **滿腔の敬意** を表すると共に一方本紙愛讀者諸賢に充分の御滿遊を期すゝめする次第であります

大會招待券 御注意まで

本日の鳳山遊園野遊大會の招待券は夫れ〳〵各販賣店から配布した筈でございますが尙配布漏れの方は各所屬販賣店に御遠慮なく御請求下さい

自動車の便

鳳山遊園野遊大會に就き龍山元町二丁目田中自動車部にては特に讀者の便を計り新龍山電車終點より鳳山遊園入口まで一人二十錢六人乘一臺三圓にて運轉するさうです

救護班設備

野遊大會當日は非常の人出であらうから萬々一鳳山遊園で氣分が惡かつたり具合が惡い人は遠慮なく本社事務所まで申出でられたい救護班は滿鐵の好意に依り醫師及び看護婦數名が之に當られる筈であります

御注意

野遊會は萬一九時半までに煙火を打上げない場合には二十三日に延期したものご思召し下さい

春

五十週年祝典 記念切手
各郵便局所で 二十日から三日間
郵便局の開放

京城郵便局にては一般公衆に對し通信事務の了解を求むる必要上今回局內を開放し一般市民の來觀を歡迎する旨廣告郵便を以て市中に宣傳したるは既報の如く來る廿日は遞信事業五十週年記念祝典日なるを以て全鮮郵便局所一齊に記念切手及び繪葉書の發賣を爲すご共に當日以降三日間料金完納の郵便物に限り希望に應じて特殊日附印を押捺す

聽衆を感激させた 施政周知宣傳
釜山に於る第一回は豫期以上の成績を納めた

釜山府に於ける總督施政方針大宣傳は日程に依り十六日午前十時本田釜山府尹を始め **箕浦內務主任** 及通譯任として朴書記其他係員數名出張し有宮洞書堂に於て其の第一回を開催したるが同地方中產以上の知識階級を網羅せる二百餘名參聽先づ本田府尹は教育產業交通衞生等の開發警備改善、民意暢達等の施政方針大要を述べ **慣習的文化** の尊重賑恤救濟等に亘つて細を穿ち向地方制度の改革眞意を說き最後に之が向上發展は一に差別撤廢內鮮融和を得て始めて實現せらるゝご結び朴書記之を通譯し聽衆に多大の感動を與へ次で嘱託具李二兩氏の演說ありて十二時過ぎ散會したるが **豫期以上の** 好成績を收めたるもの、如し尙午後一時より草梁普通學校に於ても開催の筈（釜山電報）

京畿道宣傳
二日に亘り府內二個所にて

京畿道では新施政宣傳の爲め十六十七兩日府內で大宣傳を行ふ筈であるが十六日は午後六時半より慶雲洞女子普通學校講堂にて **工藤京畿道** 知事大塚內務局長民間より賀田直治韓興一兩氏大講演あるべく十七日は午後六時半より西大門京城中學校講堂にて工藤知事柴田學務局長有賀光豐韓相龍主氏等獅子吼し講演資料ごして活動寫眞も使用する由

尙十八日午後六時から仁川府峴小學校で開催し佐藤內務部長の宣傳の趣旨金泰興官の朝鮮に於ける新施政ご松本仁取所長の講話もある筈である三日間を通じて餘興ごして活動寫眞を映寫するが右は內地事情朝鮮事情のもので分けて吉川猪流しは呼物である

愈々一肌ぬいだ 全鮮の料理屋さん
曰く『內鮮料理屋業同盟大會』
經費に約一萬圓を費して 十五日から十七日迄開催

京城料理屋組合では今回同業者の改善ご時代の要求ごから全鮮同業者大會開會の要を痛感し十五日夜南山町松葉亭で之が準備打合會を開いた同盟大會は全鮮に於る同業者の **親睦を計り** 營業上の改良發達を圖らんごするもので大會は十五日から十七日まで京城で開催し第一日は各地代表者二名づゝの幹事會を花月に開催し十六日京城公會堂樓上に於いて本會を開催し餘興ごして新作手踊り等あり十七日は昌德宮の **秘園を拜觀** し終了後朝鮮ホテルで大宴會を催す筈である右に就き大會準備委員長澤田淸氏は語る『昨年あたりから各地に助興稅遊興稅などの我々同業者に直接關係のある事項が出て來ますがまだ朝鮮には全鮮の同業者の團體がありません **昨年末から** 此話が有りましたが漸く大會を開催する準備になつたのです釜山大邱群山平壤仁川元山其他鮮內樞要地の同業者も非常に贊成して大會當日は約三百名が來會する筈になつてゐます今度は初めて催しであるから京城には京城を代表する樣な踊りもなく唄もないので賞ひ歌詞は總督府の牛井氏にお願ひしてもう出來上つてゐます **今度の大會** を好機ごして東京から二人の師匠に來て貰ひ歡迎する意味からも一つには京城ご言ふ土地を紹介する意味からも今度は一つ大にやつて見たいご思つてゐます』

毋は金に迷はされたのか
聖仁方執拗に控訴申立

……出張勝ちの 職業であ……るが大正八年陰七月旅先から歸……で原告の娘は……の主張であつて之に對し……たる聖仁は自分の家は藝妓……在中聖仁が柱氏を甘言で誘め込……れ契約は取消し子供は引渡せ……の判決を得たが聖仁方は直に控……んで承諾させ剩へ泳從の實印……

岡總監の取調べ
太田黑檢事正機密費の費途明細書作製を求む

疑獄事件警視廳に飛火し た疑獄事件に關し太田黑檢事正が過日岡警視總監ご會見の際警視廳機密費の費途につき談合する所あり口頭のみにては尙不十分なるより太田黑檢事正は岡總監に對し茲兩三日中に機密費の費途明細書ご作製の上提出方を希望せるより目下岡總監は右明細書を作製すべく非常に頭を惱まし居れり（東京電報）

セ將軍の財產は壹千萬圓以上
憚り乍ら吾輩は其財產を委託されてゐる
金塊事件は的外れご 白川友一氏意氣込む

大隈內閣當時大浦事件に關係し近くはセミヨノフ軍の金塊事件に關係ある前代議士白川友一氏は內地より哈爾賓に向ふ途次十五日夜來城したるが往訪の記者に語つて曰く『何うも世間は嫌ひこだ、吾輩を何ご思ふのだらう、セ將軍の二百五十萬圓事件等ご直ぐ奇怪視するから **怪しからん** 憚りながら吾輩は一千萬圓以上のセミヨノフ家財產を委託されてる滿洲里から某所迄の或總ての監理者である、斯る大事を認許されてる僕だ、此の一言を以て明確に斷定し得るでないか』ご素晴しい意氣込みでメートルを揚げつゝ『全體金塊の兩替は誰が行つてるご思ふ **セ家の財產** 中の七千萬圓を第一回五百萬圓、第二回二百萬圓ご日本に持つて行つたものは某機關で或る銀行だ、セ家財產に就て說明したいが深く立ち入るご事苟くも外交問題に關し妄に放言すれば弱腰の日本外交官が膽を潰して人事不省に陷るからな』ご虹の樣な **大氣焰を吐** き『我輩が何所につけ問題ごなるのも驅引き哈爾賓方面に於ける嫉妬の中傷だ、憚り乍ら哈市、滿洲里間に於て諸會社の大株主は僕だから』ご岩崎、三井も及ぶまいご云つた譯で世界の大富豪を氣取る『セミヨノフが **觀櫻季節** に渡日するご云ふのは噂だけだ殊も個人ごしてはセ將軍も日本へ行きたいご云うてるが實現は不可能だ少くこもセ將軍の現在の立場ご帝國この關係を解するもの、信じられぬこごだ』云々

乘馬俱樂部主催の 朝鮮競馬大會
勝馬投票懸賞も認可さる

京城乘馬俱樂部主催で五月上旬擧行される朝鮮競馬大會は其筋の認可指令あるご同時に勝馬投票懸賞の件も認可されたので同俱樂部では大々的に擧行すべく準備中であるが既に競馬開催の廣告ビラを市中各所に貼出すご同時に入場券は市內各所で發賣して居る入場券は

一等三圓五十錢（勝馬投票三枚付）▲二等二圓五十錢（同二枚付）▲三等一圓五十錢（同一枚付）▲四等五十錢（投票券なし）

の四種であるその他競馬規程及び勝馬投票規程は入場券發賣所で交附する筈であるが詳しくは京城乘馬俱樂部（電話一八二五）に照會すれば懇切に教示するそうである

鐵道省の大斧鉞
馘首五千名に及ばん

豫て問題ごなり居れる鐵道省の行政整理に伴ふ判任官以下雇傭員等の冗員に對する大斧鉞は十五日午後東京鐵道局のみにて判任以下四百名に既に通知狀を發したるが本省の外東京、仙臺、札幌、名古屋、神戶、門司の六鐵道局に亙り職員運輸保線兩事務所及び工場現業員を通じ淘汰せらるゝ者五千餘名に上るべしご（東京電報）

十七ヶ所で慘殺した
劉日甫は懲役八年を言渡さる
滅多斬にして

京畿道驪州郡金沙面龍潭里職夫劉日甫（四）に係る殺人事件公判は十五日午後京城地方法院 **太宰裁判長** の係りで開廷された、日甫は居村大石金山の坑夫であつて、大正八年陰曆八月高根奉公をしてゐた羅八男（二）を妻ごして鑛山內に間借りして同棲深く寵愛してゐた處が昨年舊曆四月炊事雜役夫工藤長七（四）ご懇親を通ずるに至り **嫉妬の度が** 重つて遂に其の後同家中を目睹する迄に至つたから憤慨の餘り殺害しやうご迫したが兩人共謝罪したので出張して辛抱してゐた處が去る月十七日夜中目覺すご自分ご一緒に臥寢してゐる筈の八男が居ないのでサテノご察して長七方に至り樣子を窺ふご兩人は **枕を並べて** ゐる有樣に逆上して矢庭に踏込み八男の頭髮を振つて引起し隣宅に押出し室內に在つた仕込刀の鞘を拂つて熟睡中の長七の頸部を目掛け力一ぱいに斬つけ返す刀で十七ヶ所を滅多斬にして慘殺したのであつた立會檢事は情狀酌量の餘地は **充分にある** ご同情ある論告をなし懲役八年を求刑した判決言渡しは廿二日午前九時

足尾罷業小康
熔鑛爐二つを休止して 坑夫職工就業二十九名

十四日に至り與濃所も罷業したるに依り同夜來會社側にては職工の出勤を勸誘したるが寸効なく十六日朝は二十九名の出勤者ありたるのみ會社側にては之に對し熔鑛爐三つの內二つを休止し出勤は一切勸誘せざる事ごせり尙は本山通洞は十五日入坑者なく小瀧も前同樣なり十五日は坑夫長屋立退の期限なりしが會社側にては形勢に鑑み立退を強要せざりき（足尾電報）

損害賠償 事件の公判
釜山時報
＝次回は五月二日＝

釜山時報株式會社五萬圓損害賠償事件第三回公判は十五日午前十一時過ぎより釜山地方法院 **民事部法廷** に於て開廷せられたるが和田裁判長、松……の兩陪席判事係り原告前社長代理人松本、被告代理人安武千代吉氏代理人大久保辯護士出廷の上前回に於て決せる舊社長高木末熊及發行兼編輯名義人出田末雄兩氏の **證人喚問に** 入れるが々しき辯論に移らず尙次回は更に掉尾の證人ごして紛擾中間の居仲調停者たる本田釜山府尹及同社重役山本純一の兩氏喚問さるゝ的總籍を述べたるのみにして在れ五月二日第四回公判を開廷の事ごなり十二時過ぎ閉廷せり

ペスト彙報
猖獗ど 滿鐵の豫防振

滿鐵ペスト仲市の報する處に據ればハルピンのペストは益々猖獗を極め本月一日は八十五名二日は七十八名三日百十二名、四日八十二名、五日七十名、六日百名、七日八十四名の新患及發見者ありし此の一週間の平均患者は實に八十七名三分を算するを以て我が安奉線を控へたる安東縣の如き益々警戒を受くる事ごなりたり依つて安東防疫所は新に防疫監吏ごして醫務助手、汽車手當をなすご同時に驛前派出所に詰め不時の込線中に貨車を裝置し又六道溝第三號橋附近にて細菌檢查所を新設中なるが不日竣工を見るべし因に滿鐵地方事務所紀野衞生技師は十七日より本溪湖奉天其他の滿鐵沿線に防疫事務打合せの爲め出張すべしご（安東縣）

運動界
本社メタル寄贈

オリンピック豫選大會は愈々本日午前九時から開始される事になつた本社からは運動獎勵の爲め金メタル及びメタルを寄贈し優秀レコード保持者に贈呈する筈である

エンゲイ

▲だるま會 壽座初日以來人氣に投じ頗る好評なるが十六日より二の替り喜劇『何ごの』金二場、喜劇『五色の鷄』金三場、社會劇『衝突』金二場、新喜劇『紅提灯』金二場なるが『五色の鷄』は大久保彥左に五郎樂狗得のもの演技は面白い處を見せる

本社野遊大會に出演する筑前琵琶教師 柴田旭輝師

旭輝師は最近に於てメキ〳〵拔群の腕を上げたる斯界の花形にて本年初め旭輝師の門下より出づ、其の藝妙神韻なるは既に定評あり又素養しあるだけに歌詞を呑み込み語りこなす手腕は立派なもの門下又兼多のオ人を有す若し師が愈に盛況を續へ斯道に熟するに至らば將來人に有意なる妙手たるべしその批評あり

擔保流れ出づ！ 最上セル地 只の五圓 三圓五十錢

此の品は昨年三月財界の恐慌以來非常の不景氣で苦しまれた者の大損を忍び一足三文の安値で處分しての今日でも暴落せぬ品で御座います……品切れとならぬ内に至急御注文下さい

東京市下谷區……福田商會 振替東京四五二六三

男女秘藏の珍書 由緣の梅

△由緣の梅 爲永春水作 △實說 講談 三馬作 △きられ與三 式亭 三馬作

朝顏 各名鑑付袋入一圓三拾錢

大輪 第一號 三種 一圓五十錢
輪 第一號 五種 一圓
咲 第二號 五種 七十錢

大阪府下 關西家庭園藝會 振替大阪五六七九番

急慢性の神經痛 リヨウマチス

難病で苦しむ人へ

朝鮮京城本町三ノ二 漢藥製劑所 振替京城四一〇五番

高等貸切 自動車 京城自動車 京城寫眞館

解雇 鈴木信市 右者三月十日限り解雇仕候 自今當店と無關係に候 京城南大門通三丁目 自轉車商 ツヅキ商會

雄辯研究生募集

雄辯の研究には眞に呼吸を要す……東京赤坂丹後町 日本青年通信社雄辯部

金丸の鐵砲で この通り!!!

新荷着（二連、單身、ピストル）（空氣銃、其他全備）

（定價表郵呈）

橫濱市本町 合資會社 金丸銃砲店 店主 西村潤

慶安太平記

小金井芦洲講演

第一五七席

彌『でまア本人も然う言ふ具合に出世をいたしたいと申して居ります、又當人の意思も私が申すのも可笑しいやうですが、随分固いもので、こゝを先生にお願ひいたすのでございますが、如何でせう先生御門弟の中へお加へ下さる譯には參りませんでせうか、私が思ひまするにごうしても武家となりまするには、如何に泰平の世でも矢張り武藝を一番先に致しませんければならぬ、武士の表藝弓馬鎗劍は充分に修業をいたして置かなければならぬ、取分けて槍術ご申しまするご武家さま第一の表藝かさ心得ます、能くこのお武家

この席へ呼びたう存じまするがお許し下さいまするやう、お願ひ申します　市『オヽ、夫れは丁度好い折だ、遠慮なくお呼び下さいまし』と言ふので弟の彌五七をこれへ呼んで加藤に引合せる、で先づ此處に師弟の緣が結ばれたが、道場外での內々の教授と言ふのであるから、日を定めて淺草七軒町からして本材木町へ出張して彌五七へ教授をする、稽古終つての歸りがけには必ず共に酒肴の取持をするごいふ風で、斯う言ふ塩梅ですから、浪人と町人ではあるが、兩人の交際は愈々益々親密に成るばかりでございました、今日し

槍の事に就ても唯一筋の武士なご古かも申傳へまする程ごうしても槍術は第一番に心得ねばならぬご考へますので、夫れで弟も、ごうか兄さん、妙な事が御緣になつて淺草七軒町の加藤先生ごはお心安く願つて居らつしやる、夫れに付入つてご言つては失禮かも知らぬが、御稽古の頂だけるやうにご本人が非常に望みまする、如何でせうか此の儀お聞濟みの程をお願ひ致しまする』ご彌五右衛門が強ての頼み　市『ホウ夫れは誠に結構なお心掛だ、未熟ではあるが加藤市右衛門心得て居る事は決して吝ならず御教授を致すであらう　彌『就ては甚だ申兼ねましたが、道場外にて内々お稽古が願へませうか　市『夫れも貴公との交際だ承知した　彌『それはごうも早速ご御快諾を下し置かれまして有難く、本人も嘸かし喜ぶ事でございませう、丁度折好く本日は來て居りますから

相變らず稽古を續つての後際の用意も整ひましたから、數奇を凝らしたる座敷に於て酒肴の取持　彌『ごうか先生、何時もお急ぎでございますが、今日は一つ緩くりご召上がつて戴きたう存じまする　市『イヤ、何時も出る度に斯う言ふ取持を受けるので却で此方、氣が痛んでならぬ　彌『何を仰しやいまする、別段先生へご言うて拵へる程のものでもございません、ホンの惣菜物で、一度お稽古を願ますると、時分時になりますものですから、夫れ故お口に合ひますまいけれども、有合せを出しますので、ごうか御寛りなすつて戴きたう存じまする　市『イヤごうも……オヽ大分庭がお手入れになりましたな　彌『ハイ、追々若葉ご成りまするので、枯葉は

掛けて置きませんご、過うございまして――市『左樣々々、だがこれ丈の手際の庭先、なにかごお手入は容易ではござるまい』ご話しの折しもホー、ホケキヨご言ふ鶯の聲、俄に心持の好いもので　市『ハヽア、鶯をお飼付けになつて居るご見ゆる、却々ご好い聲である　市『恐れ入りました、昨今鳥屋が持參をいたしたばかりの藪鶯で、聲なごも誠に荒いものでございまする　市『イヤ然うでない、却々結構』こ何時にない好い心持につて、門市右衛門をたし

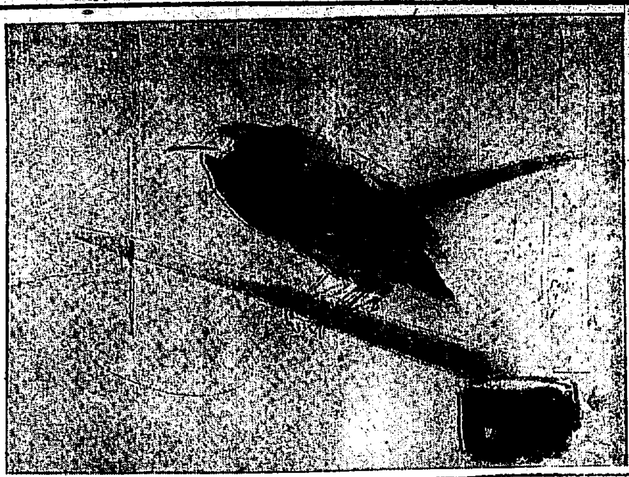

專門學校制服 三十圓以上
背廣三ツ揃及レーンコート 四十五圓以上
植木洋服店

明治町
ハキモノ
ロツメ號

將棋新手合(五)

於京城旭町三丁目傳昌木將棋所

角落　初段▲閔俊武彦(釜山)　△馬場秀穂(京城)

圖は前號指了迄の局面　△付駒　馬場氏桂歩三

△四一成香▲九八飛(ナル)△三一成香▲同銀△同成桂▲同玉△三二銀▲二三玉△二三銀(ナル)▲同玉△四八金引(ソ)△三二銀△同成銀▲同玉△三五歩▲同歩△三四歩▲三六桂△同銀▲同歩(以下次號)

濟居木七段講評

△(ソ)四八金引きに代り三二金と打ち敵の應手を試みる處なり

[illegible]の雲

トキワ調製　發賣元　大治屋

四月十八日 (舊暦三月十一日)

危 ▲月喝日 ▲辛亥 ▲九紫 ▲劍南方 ▲先勝 ▲胃宿

▼九紫▲我が身に不適合な企てをして破れを來す日慎みが第一

▼一白▲不面目千萬なる事ある日出る杭は打たれるものと知れ

▼二黑▲萬事順調に運ぶ日臆せず進んで大に敵を挫く待人來る

▼三碧▲盛運の日新しき方面に活動開始して可但し驕を戒しむ

▼四綠▲技術を認められ貴人の援助を得る日自重するほど有利

▼五黄▲出世の兆點となるべき日養子女を定め婚約を結ぶ又妙

▼六白▲狂潤して一杯喰はし込まる事ある日保險紹介は禁物

▼七赤▲氣弱みなければ諸事達成するも自惚れては大破れの日

▼八白▲嬉しき事ある日開店旅行求職其他金談縁組結婚上々吉

ハキモノは
安心して買へる安心堂
京城本町四丁目

法人登記

金川金融組合登記事項中出資口數ヲ六百參拾貳口、拂込ミタル出資總額ヲ金參千八百八拾貳圓ト變更

右大正拾年四月拾貳日登記

海州地方法院金川出張所

京畿檢米成績

三月中

豆一萬七千百四十九叺を檢査[illegible]の如し

[illegible]るが以上の生産地ごしては忠南に亘る[illegible]

平壤局電話競技

數日に亘つて舉行

[illegible]擴入賞したりご　▲交換整理一等卜松はつ▲市內交換一等(甲組)佐野イク(乙組)平岡カオル(同上)[illegible]

[illegible]めたそうである右の內[illegible]共に迅速なる者は二秒を要し[illegible]郎、北内若太郎、永田[illegible]郎の三氏を舉げたり

咸興高普入學生

[illegible]もの四十四人一般試驗に合格したるもの六十六人合計百十人にて右に對しては十一日入學式を舉行せられたり[illegible]

歡樂の後に悲哀あり

暖ぐなる程人の心も躍り出しツイ花柳病に罹って了ふ

吾人は驚くべき多數の人達が花柳病の爲に惱み苦しむで居るのを見る時、思はず慄然とせざるを得ぬ、淋病や梅毒に苦む方は一刻も早く信用ある製藥會社の藥を選んで速に此獄ふべき亡國病を滅し其の苦痛から遁れる事が急務である。

東洋第一の星製藥株式會社は國家的衛生の見地より下記の如き權威ある理想的治療豫防藥の研究を完成して之れを發賣す

梅毒内服藥　ホシサヨリン　五拾錢　一圓　二圓

淋病内服藥　ホシゴノール　五拾錢　一圓　二圓

淋病注入藥　ホシズルファミン　五拾錢　一圓

花柳病豫防藥　ホシシクロ　卅錢　五拾錢

金は必ず活して使ふべし!

藥は必ず製造家を選べ!

東京京橋南傳馬町　資本金一千萬圓

星製藥株式會社

各地特約藥店にあり

軍隊拂下被服品揃

紺茶ラシヤ外套
夏冬軍衣袴
同新古夏外被
新古乘馬具及革具
各種既製靴
○其他軍隊毛布及防寒被服一切入荷

季節物被服類全部品揃に付不拘多少御用命願上候
○地方の御注文は最も確實に取扱

京城府北米倉町四五
村上號
野口龜次商店
電話[illegible]番

りん
消渴病妙藥

七代目家傳秘法東京岸家ノ淋丹著荷何十年來ノ慢性固疾ヲ毒モ必ズ一週間分ニテ全治ス
効ナキ人ニ限リ實費返戻致マス
一週間分金貳圓八十錢
地方ハ前金(一圓五十錢送料)

上田澤德次郎商店
京城吉野町一　振替京城一五八〇　電話七三一六

資本金壹千萬圓
頭取　安田善之助

株式會社　百三十銀行京城支店
京城本町二丁目
電話長五八番・九四一番　振替貯金京城一三二三番

銀行一般の業務萬々御便利に御取扱申候
送金取組先は内地各方面並朝鮮滿洲其他に有

花! 花!

はなはだ良い匂ひ

金鶴香水

に限ると……鼻の注進

長瀬商會　大倚組

七博士の推奬せる赤玉葡萄酒は健胃　補血　興奮　強壯の効極めて顯著にして今や各藥局に採用せられ偉効を一般醫界に認識されつゝあり　加ふるに其特別釀造法に於て自然の美味を最も豐潤に保有せしめ得たる特長あるを以て　婦人小兒の口にも適し　老衰を防止し精力を增進す

赤玉ポートワイン

信用

は賣行の推進器であります

先づその賣行を御覽下さい

品質本位

花王石鹸

が如何に堅實でそして豐富な信用の所有主であるかといふことを知る唯一の捷徑はそれです!

鮮米移出趨勢
玄米減精白增

朝鮮米の輸移出高は逐年增加の傾向にして其移出先は內地各主要地に及ぶ盛況を呈しつゝあるが今大正四年以降の增加を數字に徵すると左の如し

年次	輸移出石數（千石）	同價額（千圓）
四年	二,五五九	二四,五一六
五年	一,七〇六	一九,三五六
六年	一,七五〇	二七,四一六
七年	二,三一八	六一,五四一
八年	二,八九九	一一〇,三〇
九年	二,〇九五	七七,〇四六

更に主要仕向地を玄白米別に擧ぐれば左の如し

玄米
仕向地	千石
九州	八二
本州西部	二三七
本州中部	一八五
大阪	九六七
東京	一二九

精白米
仕向地	千石
本州西部	七七三
大阪	五三七
下關	九五

輸出先として支那に玄米五千四百石精米五萬九千餘石露領亞細亞に玄米三千餘石精白米五千八百餘石を算せり尚每年の生產額に對し輸移出の玄米精米の比例を見るに左の如し

年次	生產額（千石）	玄米割合	精米割合
四年	一二,七四一	五,一〇	三,七〇
五年	一三,八二一	三,八〇	五,二一
六年	一三,五六二	二,九一	六,四八
七年	一五,一六六	四,八三	四,七一
八年	一二,七二六	五,五〇	四,一八

元來玄米輸移出を主とする者なれども逐年玄米減白米增加の傾向あるが玄米にては積出後三週間前後の日子を要すに對し精米は荷後の荷捌早き關係上多少增加を來せるに因るが如し

信託金融如何

京城證券信託株式會社の開業後の金融に就ては會社當事者と鮮銀及び朝鮮商業兩銀行當局の間には未だ公式の交涉なきも强て折に觸れ了解を得居りたるを以て會社開業後に於て合理的の貸出に對しては兩行に於ても相當條件の下に再割擔保等に貸出をなすべしと

生產出品激增

京城生產品々評會にては其の後出品申込激增し豫定數より遙に超過したると一方既に會場の飾り付に着手したる爲め去る十五日より新出品申込者に對しては餘儀なく拒絕し居れりと

鮮內麥作樂觀

朝鮮本年度の麥作狀況は未だ正確なる數は不明なれ共種苗場に於ける豫想は大體に於て慶北、全北、咸南等の成績は極めて良好なるが如く今後に於ける天候殊に降雨時季順調なれば平年以上の成績なるべしと

殖債拂込完了　殖產銀

行第十回發行債券は去十五日東京現物團の手にて即日拂込終了したる由なるが二週間以內に本支店の登記を完了せしめざるべからざる關係上昨十五日本店にては登記の手續きを爲したりと

明太魚漸騰　咸南新浦

方面に於けるを本期明太漁業は比較的不漁なりし諸物價下落の影響を受け同地方明太魚相場も亦一時大下落を見殆ど取引なく偶々買手あるも容易に手放さず唯僅に一部滯貨者の手放しを見たるのみなりしが目下同地の在荷一千五六百駄に及ぶ其相場も昨今逐日高騰の狀況にあり（咸興）

木材商況

京城に於ける最近內地人側木材商況は依然漸落步調を辿り一斷乃至三斷方の低落を來し前途益混沌たるものなる爲のか手持品の整理賣急ぎに出る者多く一層目先弱氣を呈し居れり而して現在の相場は原木赤松三間物尺〆角十三圓丸材同八寸以上十四圓杉松同十圓より八圓紅松十一圓より十八圓前後挽材赤松二間物三寸角二十二圓より十七圓杉松十八圓より十五圓紅松三十五圓より廿八圓見當なりと

支商活動原因

京城に於ける內鮮綿布商人が綿布界不況の爲め何れも打擊を受けざるはなく閑散の姿なるに反し在城支那綿布商人は相當と稱し得べき程度の活動を續け居り在大阪商人の信用もあつて支那商人の手許には委託販賣品の如きも潤澤に送荷し來れる有樣なり之が原因は（一）支那商人は財界好況時に餘り圖に乘りて思惑買をなさざりしこと（二）財界變動後は內鮮人が銀行に擔保せるもの、處分物を割安に買取り有利に轉賣せること（三）京城に於ける綿布商中には金聖東、裕豐德、裕盛泰等の大手筋ありて地方在住支那商人と連絡密接にして地方網の完全に行き渡れること（四）銀變落關係による採算の有利なること等に在り

兩支店引繼　進涉

去十四日限り閉鎖されたる東拓水原江景兩支店では着々引繼事務の整理中の由なるが現在職員の異動に就て判明し居る者は水原支店より京城支店に轉任元水原支店事業係長貝島鐵同水野茂記同貞包晋記同鶴谷靜記外に雇員二名にして其他の職員の異動及び管區の變更に就てはまだ本店の指令なき爲め一切不明なりと

時積立金より流用株主に配當を行ひたるが今期の配當率は前期に比して遙に增加の餘力なれ共重役側にては前期流用の積立金の補塡をなすべき希望ありと

信託開業期　京城證券

信託株式會社にては開業に關する諸般の準備進捗中の處十五日の重役會議によりて愈來る二十八日より開業に決定せり

鮮活創立總會　朝鮮活

動寫眞株式會社にては去る十三日迄に全部の拂込完了したるを以て來る二十八日午前十時より京城ホテルに於て創立總會を開催すべく同社々長には淵繁太郎氏の就任を見るべく其他重役には左の諸氏擬せられ居れり

△松本民助△藤當國太郎△成惜竹松△岩本善文

重役會續行　京城證券

信託會社の重役會は十五日午後二時より六時迄協議したるが立會方法其他に就き種々なる意見出で容易に決定を見るに至らず十六日も午後二時より重役會を續行せり

直立會時間　京城證券

信託會社の開業と同時に直取引も開始さるべく其立會方法に就ては尙ほ協議中なるが立會時間は京取本場より十分か二十分位早めて開始すべしと

仁川株主總會　既報の

如く仁川米豆取引所にては來る十七日午後二時より仁川商業會議所に於て九年度下半期決算に關する株主總會を開催すべし

○京阪金利　十五日現在の如し

	東京	大阪
コール	八,〇	五,五〇
無條件	七,〇〇	五,〇〇
翌日物	一三,五	一一,〇〇
六十日物	二四,〇	[illegible]
普通割引步合	[illegible]	[illegible]

○鮮銀券日報　十五日現在の如し

發行高	九七,一四二,五九七
正貨準備	四八,五三八,八八六
限外發行	[illegible]

○日銀報況　十三日現在の如し

發行高	一,〇一一,七三三
正貨準備	一,〇〇一,七三〇
發行餘力	一二〇,〇〇〇
貸出高	八五,四〇二

金剛砂

▲十五日開催された信託會社の重役會では二時から六時まで種々と論議された▲會議に列した或人は淡泊に語つて曰く隨分議論も多かつたが平素議論家の名ある人も當日は默つて居た▲之はよく事情が分らんので言ひたいことも云へないのではないかと▲又曰く僕等も信託業には素人でこそあれ相當に研究して居る▲僕等の會議を群盲象を評すだナンて惡口する者もあるが▲マア見て居給へ細工は流々だから▲ネ▲寶田日本の兩石油會社は合同が出來た▲汽船會社も合同の話はあるが之は物にならん樣だ▲具合がよくないと惡ろ他力本願の話が持ち上る▲朝鮮では私設鐵道會社の合同論が一部に唱へられて居たが非力の寄合世帶と見違つて更に進まない

株式（十六日）
現株市場出來値

銘柄	前場 今週中	前場 來週中	後場 今週中	後場 來週中
京取	[illegible]	[illegible]	[illegible]	[illegible]
（以下各銘柄）	[illegible]	[illegible]	[illegible]	[illegible]

乙ノ部

銘柄	寄	引
安取	[illegible]	[illegible]
大新	[illegible]	[illegible]
新東	[illegible]	[illegible]
上取	[illegible]	[illegible]

東京現株

銘柄	十六日前場	十五日後場
鮮銀	一二九.五〇	一三〇.〇〇
同新	四三.〇〇	四二.五〇
東拓	五七.〇〇	五六.五〇
同新	一五.五〇	一五.五〇
滿鐵	一二六.〇〇	一二六.〇〇
同新	二五.五〇	二五.五〇
殖銀	五三.〇〇	五二.〇〇
同新	一六.〇〇	一六.〇〇
東株	一三七.五〇	一三八.〇〇
同新	一〇四.〇〇	一〇五.〇〇
連取	四七.五〇	四八.〇〇
滿毛	一四.〇〇	一三.五〇
朝紡	一九.八〇	二〇.〇〇
日紡	九八.〇〇	九八.五〇

大阪株式

銘柄	十六日前場寄付	十五日後場大引
大株	一三二.二〇	一三〇.二〇
同新	九八.四〇	九七.四〇
郵船	一三三.九〇	‥‥
同新	五三.四〇	‥‥
商船	六二.四〇	‥‥
同新	‥‥	‥‥
鐘紡	二九五.六〇	二九一.一〇
同新	二八八.〇〇	二八三.八〇
東紡	一一四.六〇	一一三.九〇
東糖	八七.七〇	‥‥
上取	八六.五〇	八六.〇〇

銘柄	十六日前場大引	十六日後場寄付
大株	一三二.九〇	一三三.〇〇
同新	九八.六〇	九九.〇〇
郵船	一三三.六〇	一三三.五〇
同新	五三.四〇	五三.四〇
商船	六二.四〇	六二.〇〇
同新	‥‥	‥‥
鐘紡	二九六.四〇	二九八.〇〇
同新	二八七.九〇	二九一.〇〇
東紡	一一五.七〇	一一四.八〇
東糖	八七.七〇	八七.九〇
上取	八六.六〇	八六.九〇

大連株式

○十五日	寄付	止め
連取先當	四六.六〇	四七.〇〇
豆信先當	二四.二〇	二四.二〇
同新先當	一〇八.〇〇	一〇九.〇〇
鈔鈔先當	[illegible]	[illegible]
同新先當	[illegible]	[illegible]

安東株式

	寄付	大引
○十五日後場 安取先當	二〇.〇〇	二〇.〇〇
○十六日前場 安取先當	二〇.〇〇	二〇.〇〇

前場は昂騰

京取は今朝愈々週末立會の事とて上下孰れにか一相場を期待されたが既に昨後場迄に賣るべきは賣り踏物は踏み了りたる形跡あり今週三圓十錢と案外平凡の立會を見せ跡三五十錢方小縮りしが二の廻り大阪の減切高を移して買氣を刺戟し四圓十錢の高値に擡げ三圓八十錢と引八十錢高來週五十錢高の四圓三十錢と寄跡內地高の好感に八十錢と飛びしが高値は利喰を誘ひて六十錢と引け八十錢高折新は九十錢高の十八圓ドヽと寄り跡七圓五十錢と弛み四十錢高仁取は今週一圓五十錢安來週七十錢方下押し安取十九圓七八十錢と二三十錢方引返し大新は寄與正銀遲延に探り商內のまゝボンヤリを呆せしが二の廻一圓高を入れて今週九十七圓四十錢來週八圓二十錢と急騰し新東二圓五十錢高上取一圓五十錢方昂騰せり

後場も續騰

後場の京取は懸念されたる賣株の壓迫も買方案外の壓强に一掃されたる觀合あり今週四圓五十錢と寄り跡三十錢を小戾せしが二十錢と引け來週四圓九十錢と生れ跡六十錢を安値とし八十錢と引け依然高値を維持し大新は今週九十八圓五十錢と寄り六十錢を高値に二十錢と引け八十錢高來週八圓八十錢と寄り五十錢を安値に六十錢と引け四十錢高新東一圓安上取五十錢方安かりしも引跡氣配は大阪大新九十九圓上取八十六圓九十錢を入れて頗る好勢を示せり

京取上放る

京取は今朝の週末立會こそ愈々最後の決戰場とせられ參觀席の如き立錐の餘地なき有樣に場面頗る緊張したるが立會へば今週三圓十錢と案外平凡に寄付跡內地高に刺戟されて四圓臺を見せ三圓八十錢と手堅く引け來週四圓卅錢と寄り八十錢を高値に六十錢と引け孰れも八十錢方上騰した之れ期近に手詰め投げを演ずへしとせられた金秀の大玉が一部の肝煎りで成立して殘餘の受腰を固めたりとの噂にマバラ買方の安心買を喚びたると賣方唯一の武器たる實株も川崎の六千株を除きては旗買りの分擔相當多數に上り前日來崩れ出し來る傾向を示して實株凭れの懸念薄らぎたる結果と見られ折柄內地の好勢は京取の賣先買に好感を與へて斯くは上放れたるものらしく此鼻息々々强株の壓迫恐るゝに足らずとの觀念に捉はれたる一般筋が高値際に買付き來れるものとすれば內地の活躍と相俟つて再び五圓臺の相場を見する事は極めて易々たるべしと見る者多かりき

大新活氣付

昨日の活氣を失つて鐘紡高にも添ひ得ず只だ氣ばかり焦せれるが如き感のあつた大株大新の入氣も昨後場來頓に氣を持つに至つたが今朝は稍入電遲れ立會まで間に合はず今週九十四圓四十錢來週六圓と閑商內に寄付跡二三十錢方の小動きに止まりしが二の廻り大阪九十八圓四十錢と一圓方の高移りに場面遽かに緊張し今週六圓五十錢と飛び引際七圓臺に飛躍して四十錢と引け來週八圓臺に飛躍し八圓九十錢を高値に二十錢と引け孰れも二圓七十錢方の暴騰を告げたが之れは現在の場面に在りては京取を買ふか大新を買ふかの外なく而かも大新は久しく花見相場として小相場に觀られたる丈け今回の立直りは一般市人の注目を惹き近來稀なる商盛を呈したが此鼻一氣に百圓突破を實現し得るや否やは疑問だらうが活氣付いて來た際とて何等かの動機だにあらば目先一相場がないとも限らぬと氣構へる向も少くない迄に角京取の人氣が相場に氣乘り無さを感ぜしめた人氣が大新買に振り移するものとすれば京取は一寸恐れ泣きにもせよ之れに人氣を奪はれる恐れなきにしもあらずとせられた

京取肩替說

現在の京取買方主力たる金澗秀の買玉は六千餘枚なるが中二千株は某資產家に依りて肩替りせられたりとの風說あり殘り四千株は本日中引取る準備全く整ひたるが一方軟派の觀測は殖產銀行に二三千株の金融方を申出でたる者あるも殖銀は既に川崎仲買店に不當の貸出したる爲せりなど無根の風說を立てられ少からず迷惑せる折柄とて斷然之れを拒絕せりと云へば右肩替說は或は其の邊の事情が誤り傳へられたるならんと云ひ踏が何に信ぜざる風あり然れども相場が何となく底强く稍もすれば上向かんとする形勢を眺めては或は事實に近からん思はる

金融と歷史

過去に於ける金融の相場を見るに大正四五年までは約十ヶ月宛續き又八年の相場は十二ヶ月間續いた而して今回の相場が昨年十月より七ヶ月目に當つて居るから此の相場は生命が永くあるまいと云はれて居る然し前後數個の金融相場は値頭も高まり最後に投機熱企業熱となつて金融の引締に遇ひ大反動を起した然るに今回は値頭は低く又投機熱や企業熱は少しも起らない隨つて相場の生命は少しも爛熟せぬから案外長命であらう唯一つ懸念すべきは此金融も政府及び日銀共自然的引締りを待つの狀あるに對し海外貿易が引續入超に入超を重ねつゝあることで目下の處此方面より壓迫あるにあらざれば現在の金融相場を打壞すことは出來まい

主要株步ミ値段

前場

京取(今)四三、一〇　二〇　三〇　四〇　五〇　五〇　四〇　五〇　四、〇〇　六〇　七〇　八〇　〇〇　九〇　三、八〇　九〇　四、〇〇

（來）四四、三〇　二〇　[illegible]

大新(今)九四、〇〇　[illegible]

後場

京取(今)四四、五〇　四〇　五〇　[illegible]

大新(今)九八、五〇　[illegible]

京取(今)四四、五〇　[illegible]

目先高の色彩

米棉の引弛みと銀塊一片八分の五方の暴落を入れながら今朝の場面は寄身稍々軟調を示したのみで中廻以降次第に氣勢引立ち來り相當纏つた値頃觀と利喰賣を離れ買ふとなき買物に消化され眠り込めば大新までが漸次活氣を生ずる傾向となり一氣の急騰こそ認めなけれ諸株が引續き穩健味の漸騰步調を辿るに至つたことは遂日の持合に痺を切らした人氣の發露として注目すべき兆候と認め得られると共に無活氣閑散を嘲れた場面に幾分活氣を生じて來た點は閑却し難き現象であらうと

北濱だより

	甲	乙
出來高	八千二百六十枚	千七百七十六枚
累計	六十萬二千八百六十枚	十八萬五千七百八十六枚

買人氣の擡頭

銀塊の大暴落は今朝の相場に無權威であつたのは前日の暴騰が一種の投機相場として輕視され力ある高材料と迎へられなかつたと同樣此を買込むもの、少かりし當然の結果であ

仁川米豆取引所買仲人　坂倉仲買店　電話　六五〇番　三五五番

…有價證券現物賣買…

が綿紡關相場の市場が次第に幾分の活氣を生じ來るに至つたのは米棉も銀塊も大暴に於て恢復期に入つたものとされ綿糸輸出の漸次好況なること金融の益々緩慢にして必然有價證券に放資を求め來るべきこと及び過般の安値に於てマバラ買玉は鰻落されて相場に安値に突込んだ事情の反映に主として買人氣の稍々擡頭の

米況（十六日）

仁川期米　前場氣甘し

昨後場阪地の止め高に小口の慌て買ひを喚起して二十二圓〇二錢と高値止めを演じたるも引跡氣配の變りなき正米が依然頭痛八卷の體にて今朝は買氣を殺がれ立會へば當中出來ざるも先二十一圓九十九錢と二圓の開きを下廻りに寄付きたり

▲第二節　大阪寄二十六圓七十九錢と頭打ちの光景に當中出來ず先九十五錢より買方の見送りに一錢と弛み四錢と双方氣乘薄の採合ひに引

▲第三節　當中出來ず大阪跡余り變りなる模樣に益々仕手の氣迷ひ深甚となり先九十四錢二厘と釘付けに靜しき閑散を呈して引

▲第四節　當中出來ず先九十八錢九十錢と安持合ひに引

▲第五節　當中出來ず先九十一錢より二錢と僅か一丁動きの閑散に引

▲第六節　當二十圓九十錢中三十七錢と變らざるに先限も九十二錢と始め一錢四錢と小口の日仕舞にも往來して大引せり

仁川米豆取引所仲買人　仁川海岸町　各 仲買店　長電話　一〇五番　九二六番

依然氣乘薄

昨後場阪地の二十六圓七十九錢を眺めて二十二圓臺に蹴上げ〇二錢と高値止を演じたる所は確かに、朝の一段高を思はしめたるも何分正米より割高の觀ある丈に實方の前物存外默きのみか强氣として實は戻りを見て賣拔けんとなす向多きに再び二十一圓臺へ垂れ込み今尙保合ひを脫する事能はざるは兎角弱勢の作はざる處ありて自然双方の氣乘を薄からしむるに因るものなり

買方愈腰を入

昨今の場面は材料の乏しきと正米の不動に人氣益々迷宮と入れる折柄目先微妙混雜しと雖買方の主力と目せらるゝある羽は今朝も相變らず好く買進み其建玉二萬五千餘石に達し飽迄持久戰を遂行せんとする傾向あるに鉾々加はへ熱心强氣所たる⑦も買進まんとする形勢ありて人氣買に偏せる丈け動もすれば之等手筋の威力に承制され易き處あり

堂島七圓拔き

今晚の阪地入電は東京高の刺戟を受け頓氣買直し高値樣とあり前場は六圓七十九錢より強節六錢を持合八十二錢と打止めしが後場に至り俄然八十九錢より七圓を拔き三節〇五錢と躍進し〇一錢と强調の大引を移せしか形勢果して一變か夫れとも單に株綿糸高を受けたる一時的の作用か何れにしても休日明けの場面は興味深かるべし

賣買差引殘

賣方　⊕三〇〇〇▲金一〇〇〇▲㊁一〇〇〇▲[illegible]三　三〇〇〇▲㊞六〇〇〇▲㊀九〇〇〇▲[illegible]一　七〇〇〇▲力二五〇〇▲㊂二〇〇〇▲入　市四〇〇〇▲[illegible]一八〇〇▲丸北一　又丸一八〇〇　七〇〇〇

買方　因九〇〇〇▲⑦四〇〇〇▲[illegible]九　九〇〇▲[illegible]一八〇〇▲[illegible]一〇三〇〇　⊕七〇〇〇▲三引一〇〇〇▲⊕四〇〇

	○十六日前場	▲十五日後場
寄付	二一,九九	二一,八五
止値	二一,九四	二二,〇二
高値	二一,九九	二二,〇二
安値	二一,九〇	二一,八〇

	○前場公定値	▲後場公定値
一節	二一,九九	二一,八五
二節	二一,九四	二一,八五
三節	二一,九三	二一,八五
四節	二一,九〇	二一,八五
五節	二一,九一	二一,九七
六節	二一,九三	二二,〇一

	當限	中限	先限
報段入	[illegible]	[illegible]	[illegible]
現在組高	四千三百石	一萬三千四百石	四萬千五百石

出來高　十萬六千九百石
累計　二百〇一萬一千石

後場吹出す

▲第一節　大阪前止め八六圓〇一の移りに買方擡頭し一節七圓〇一先二十二圓二十錢と二十六すの上放

▲第二節　當中出來ず中二十一圓四十錢より六十錢と躍進して引公定五十錢先二圓十五錢より四錢と小弱始めし大阪跡小高き噂さに忽ち三十一錢と上廻り三十錢と强硬に引公定二十五錢

▲第三節　當中出來ず中六十錢より四錢と上向き二錢引公定六十二錢先二十八錢より三十錢二十五錢と揉み二十六錢引公定二十七

▲第四節　中六十二錢より三錢と綜け一錢引公定六十一錢先二十五錢より八錢あり五錢引公定二十六錢

▲第五節　先二十五錢より九錢と跳ね八錢と氣丈に引公定二十七錢

期米雜觀

双方氣迷ひ氣乘薄でわい〳〵連が悄つた揉んだと言つてる中に赤し三度目の二十二圓臺に乘せかけてしまつた之れが昨年の如き波瀾時代であつたなら今朝邊りは買方ツケロク〳〵の聲と共に補挾間の合戰は演じられ市場に大分死人の山が築いた所であつたであらうが槪が動けないと來て居る折柄正米は添い乘れるし仕手の氣が戻り賣りと押目買の方針さへ取つて居れば百石百丁位いな儲けは朝飯前だと云ふ事に一致して居るから花火線香的に二圓臺が出ても直ぐ一圓臺に轉げ込で仕舞うので▲相場師の心理位い奇妙な物はない相場が惡くなつて來ると臨て賣込み反對によくなると買ふ〳〵の聲に釣込まれタイ高い縕頂を摑み朝飯前の騷ぎかタ飯前にはスツカラカンになる事が多いとか斯ふなると小策手段も好い加減なしのたか▲時に君は買方だなと念を押してからの二人の立話を聞けば君どうだい暗りに三吉野でも夕飯は喰いに行ふか▲ジョウダン云つちや困らで未だ利喰いもせぬのに月末の二十三圓揚みが出てからにして貰ふか▲味い物は嘗に喰へで折角利の乘つた御馳走を明日に延す必要はないじやないか今日の小成金は明日の木阿彌だて際此の頃の相場は岩喰ふた丈が豫だぜとは御尤も〳〵

京城正米市場

定期の强調と實物の減退に市況底强く今朝は三等合格二十圓六十錢地廻上玄十九圓五十錢鹿十八圓七十錢と二十錢高を呈し秋も改良種五錢六厘在來種五錢二厘と一厘方を引締めた

㊣ 仁川米豆取引所仲買人　仁川海岸町　仲買店　電話二八一〇　長二八三番

ろが兎に角高値は萬八買控への折柄とて買物薄もたのみ人氣の上に反撥なきを以つて眼先上値は望み難きものゝ如く當分は尙此邊に小高下を繰返す外ながらん

大豆

內地よりの買注文々入込みつゝありと雖何れも必ず小口の補充買に過ぎざるが如く從つて移出筋の買氣も今一息引立たざる模樣なり蒔產地實物薄に荷主依然として腰强きも買人荷付態度の斷丈けに底堅軟味帶びつゝあり今朝も引續き商內皆無にて氣配混沌を呈せるが連川長端格にて仁川着の十二圓一二十錢金斧十一圓八十錢水原十一圓七十錢處を唱へられたり

小麥頭閊し

內地相場の奔騰に伴ふ大手筋の買進みにより依然人氣を沸騰せしめしは機先にて尙未だ其餘勢冷めず且つは實物不調の際にもあり手持筋相變らず高張り依然十五圓四五十錢處の見當を維持して容易に實急がさろし買人は十五圓より一二十錢を唱へ殊に去十三日九圓卅錢を奔騰を告げたる東京現物相場も出鮮產の刺安補入品に脈され漸く上閊へ氣味を傳へし機先昨業所へ反落の入電せりとかにて鼓漸く浮動相場の先行き懸念に狹まれ一般自重買躊躇の掛合ひとなりて商談稍衰へ氣味を呈し來れり

精米變らず

精白は內地商談皆無にて其後入電さへ來らず神審相場も殆ど見當立たざる有樣なるが原料の實物薄と氣丈に市中卸値は二十三圓七八十錢處を持合ひ居れり

南大門廻穀

鐵原報四三一叺▲平澤報二二〇叺▲同鐵二二叺▲金村玄米七〇叺▲水原白米二二叺

平澤正米

今朝業所への平澤入電は岡地三等合格玄米二十四圓七十錢鹿六錢二厘大邱正米現物二十圓十錢を報せり

㊮ 仁川米豆取引所仲買人　布井仲買店　電話　二六四番

東京正米高

內地正米は下關大阪持合ひ東京二十錢高

仁川正米

買氣薄の正米も定期の强硬と產地の出細りに持主の貿强く今朝は三等合格二十圓七八十錢地摺玄米十九圓八十一錢見當を唱へ前日に比し十錢高にて小口ながら引行はれ居れり

釜山正米　一三十錢高

內地期米保合なるに當市場は左したる變動を見ざる氣先き買物旺盛にして氣配堅調なり結局三等九十錢鹿良二十一圓三十錢所にて六千九百の商內あり大豆は矢張保にて京釜線物十一圓四十錢にて三百七十叺の商內ありたり（十六日）

仁川米豆取引所仲買人　仁川海岸町三丁目　因 仲買店　電話（四四番　八三二番）

群山正米

群山正米四月末限二十圓六十錢五月中限八十五錢現物二十二圓四十錢見當に强持合ひを示しつゝあり（十六日）

東京期米

○十六日前場先限		後場先限
寄付	二七,一〇	二七,一九
二節	,〇九	,二〇
三節	,〇四	,二四
四節	,〇九	,三〇
五節	,〇六	,三九
六節	,〇五	[illegible]

大阪期米

○十六日前場	
當寄	二六,〇八
止め	二六,一〇
中寄	二六,二七
止め	二六,三四
先寄	二六,七九
二節	,八〇
三節	,七六
四節	,七六
五節	,七六
六節	,七九
七節	,七六
八節	,七六
九節	,八二
止め	[illegible]

兵庫期米

○十六日前場　寄付 二六,九一　止め ‥‥　後場 ‥‥

下關期米

○十六日前場　寄付 ‥‥　止め ‥‥　後場 ‥‥

各地期米

○十六日前場

	寄付	止め	後場 寄付	止め
當限	‥‥	‥‥	‥‥	‥‥
中限	‥‥	‥‥	‥‥	‥‥
先限	二五,一〇	二五,〇五	二五,一三	[illegible]

○十五日後場止め

東京	二七,〇一	大阪	二六,七九
兵庫	二六,九三	下關	‥‥
桑名	二六,四〇	名古屋	二六,八六
熊本	二五,六三	金澤	[illegible]

大阪三品

	○十六日前場寄付	前場大引
四月限	[illegible]	[illegible]
五月限	[illegible]	[illegible]
六月限	[illegible]	[illegible]
七月限	[illegible]	[illegible]
八月限	[illegible]	[illegible]
九月限	[illegible]	[illegible]

	○十六日後場寄付	後場大引
四月限	[illegible]	[illegible]
五月限	[illegible]	[illegible]
六月限	[illegible]	[illegible]
七月限	[illegible]	[illegible]
八月限	[illegible]	[illegible]
九月限	[illegible]	[illegible]

綿糸穩健
米綿一圓方の跳返しに株式高を添

倫敦銀塊相場三十三片四分の三と前電に比し更に八分の三安を入れたるも二百圓臺間筆の觀あり綿糸は支那方面の益良好況存續の報に綿布輸出の益良好なるに際し米綿一圓方の跳返しに株式高を添へて步調穩健を保ち今場は尙に五十錢より二圓九十錢に大引し其他の各月も之れに準じて上足を呈せり

演藝案內

黃金館　黃金町　電話一六三七　當る四月十四日より新映畫公開
△京劇 女の力
△新派 秋元刪一行　藝者小染 全五卷　日活會社最近の作品
△舊劇 馬場小冠者 全六卷
△米國二大野球團大戰の實況 [illegible] 我が滿鮮野球界の覇王として有名なる谷口五郎氏が釜山商業を出て早稻田經濟科に入り一躍斯界の覇者たる正投手となり其の猛球が東都野球界の驚異の的となり [illegible]

喜樂館　本町一丁目　電話九七番　有樂館改め　當る四月十五日より前週滿員御禮興行
●悲劇 二つの死 全六卷　弄ばれたる二人の死よ悲愴なる運命に呪はれ情に沈む [illegible]
●第五篇 電プライス 全卅卷の內 第九篇 良心の座 第十篇 鐵水 四卷
○特別提供 本年四月六日午前八時四十分出火同日午後四時十分鎭火せる東京淺草大火の實況
○日活 特派 [illegible]　○料金普通

浪花座　本町九丁目電車終點　電話三二八番
十六日より御目見得狂言
前 一、女竹梅 一、玲ヶ森
中 一、壽式三番叟 一、[illegible]引拔だんまり
大切 一、義士外傳 南部坂雪の別 一、花柳界御望に依り
寶劇 女優總出

壽館　本町七丁目　電話一〇八五
十六日より
第一 義士の家 [illegible]
第二 笑劇 同じ的
第三 新喜劇 五色の草
第四 [illegible]
入場料 特等一圓 一等八十錢 二等五十錢 三等三十錢

大正館　櫻井町　電話八七三　日本活動寫眞株式會社朝鮮代理店
▲當る四月十五日より大提供
▲新派 悲劇『小町茶屋』全六卷
▲第三回『暗黑の秘密』
▲舊劇『清水冠者義高』全六卷

浪花館　明治町　電話一六〇番
本月十五日より東京淺草大火の實況
春季淨瑠璃大會　每夜午後六時より開演

醫學大會出席の爲め上京中の處今般歸院從前の通り診療に從事仕候也
仁川 佐藤病院 院長 佐藤小五郎

理髮店用 高級西洋カミソリ
に大好評を博せる切味 保證品なり
東京 佐藤剃刀部

就職口無限＝報酬多大＝前途有望
電氣、機械、建築、製圖
工業講義錄
最も平易なる新式の通信教授により自宅に居ながら小學程度の者でも三箇月の短期で卒業せしめ需要無限の實地に役立つ技術者として就職せしむ
東京淺草 日本通信工科學院

▲官費傳習生募集
電氣通信傳習生約百二十名募集ス 京城局、釜山局、元山局ニ於テ養成ス [illegible] 詳細ハ當局所ニ問合スヘシ
朝鮮遞信局

文學博士金澤庄三郎著
日韓兩國語同系論　（菊版クロース）定價一圓送料八錢
國語字彙 日語類解　文學博士金澤庄三郎著（四六版クロース）定價一圓送料六錢
京城本町　振替京城貳貳參　ウツボヤ書店

今般小林病院ヲ辭シ左記ノ所ニ開業一般診療ニ從事致候
京城吉野町一丁目九十二番地
內科 小兒科 呼吸器病
木村醫院
院長 木村文三郞　電話三七二番

米必勝株
致富の秘訣 成金の羅針
最新研究Z式賣買法定期米は勿論株式綿糸生糸市場應用大市法は每月の天底を知り小市法は每日の高下を豫知す〇大正圓位利益ある方式傳授す說明書郵券貳錢
利す●小高下にて保合の際は小市法利用安全勝
東京日本橋區蠣殼町壹の四（電長濱二二九八）實業通信社

設計監督 中村建築事務所
京城太平町二丁目十六番地 電二一九七七
大連山縣通一〇〇 電二〇四五
東京赤坂區田町五丁目一番地 電新橋三七五六
朝鮮銀行建築顧問 工學士 中村與資平
獨逸工學士 アントンフエーレル
工學士 久留弘文
技師 岩崎德松
工學士 宗像主一
技師 船曳杢介

新案特許 鶯德利 鶯湯呑
使用御座敷の樂壁でホーホケキヨと鳴く
●特約店募集●値段表進呈
京都淸水陶器 問屋 中井龍商店
京都市七條通坊城　振替大阪一六八五番

天下の名釀
白鶴
發賣元 川府本町 增田屋商店 合資會社
支店 京城南大門通五 增田屋支店

曙

徳田秋聲 作　近藤紫雲 畫

第一二〇回　死の手 (5)

『まあ「乳母や！貞ちやんも！」

女中の報せによつて父の病室から玄關の方へ出た絢子は、玄關隣の格子口から入つて上つて來たお篠の姿を見て、もう兩眼を濕ませた。

『奥さま！』お篠も張り詰てゐた氣が急に弛むと、もう胸が迫つて、行きなり絢子の胸に取縋るやうにした。

『母ちやん！』今まで、お篠の背でよく眠つてゐた貞子は、此の時眼を覺まして、母を呼んだ。

『おゝ、貞子さん！』絢子は直ぐ我子を抱き取つて『こんなに遠くまあ、よく來らしたわねえ。』

『あたい、淋しかつてよ、母ちやん。』

『おゝ、さうでせうともね、御免なさい、母さんはね、急に御用があつたもんですからね。』

さ、奥へ行きませう。』さう言つて、絢子はお篠に『いろ／＼お話があるけどもね、こゝでは何だから、あつちへ行きませう。』

茶の間へ入ると、お篠は、家の中がいつもと違つて、一層ひつそりかんとしてゐるのに、氣が付いて、不安さうに室内を見廻した。主婦の田鶴子の姿が、そこらに見ねないのも氣がかりだつた。

『御隱居さまの御病氣は、奈何でございますの？』と、お篠は心配さうに訊いた。

『それがね、爺や、よくないのよ。』

『まあ！』と、お篠はもう聲をおろ／＼させて『どんなおぐわいでゐらつしやいまして？』

『皆な私のせゐよ。私の今度のことが因でね、熱が高まつたんですの。此の一兩日が大事だつて、お醫者さまが、然う仰言るのよ。私本當に悲しくつて……。』絢子は繻絆の袖口をそつと眼に當た。膝にまたがつてゐる貞子も、母の意中を察してか、いつになく温なしくして、時折心配さうに母の顔を見上げたりした。

『まあ、そんなにお急に！』と、お篠は一層顔を曇らせて『些とも存じませんでしたわ。しますと、今日のお電話は矢張り御隱居さまの……。』

『それもあつたんだけどもね、主な用事は私のことなの。それにね、私もね、こちらへ來て、やつとお父さまの御容體を知つたのよ。ほんとに何うしたら好いだらう？ねえ、爺や。』

『お察し申します。……折も折とね……。』

お篠も袖口を顔に當た。

それきり、二人とも默つて終つた。一夜は一層しんとした。奥の病室の方からも、こと、の音も聞ねて來なかつた。絢子は、斯うしてゐる間も、氣が氣でなかつたが、それかと言つて、お室へ詰め切つてゐるのも不安でならなかつた。不安といふより恐ろしくてならなかつた。自分まで何か怖う暗い魔の手に引き入れられるやうな氣がして、彼の女は譯もなく氣を滅入らせて終つた。

『それで、旦那さまはまだ歸らない？』

暫らくして絢子は言つた。お篠の應へは電話口と同じだつた。絢子は又たもの思ひに沈むらしく、默り込んだが、母を措いて

『お須磨さんに斷つて來て？』爺や。』

『いゝえ、急いだもんですから……。』

『それはまづかつたわね。私は可いけども、前まで惡く言はれてはね。』

『でも仕方がございませんですわ。』と、お篠は決心の意を固めたやうに『若し奥さまがお里へお歸りになるんでしたら、私もあれですもの。』

『それあ、さうだけどもね。』と絢子は深い溜息をついた。

そこへ女中が絢子を呼びに來た。病人の急變を知らしたのである。

絢子もお篠も、一時に胸を騒がせながら、よろ／＼した足どりで病室へと急いだ。

そこには、もう暗い死の手が一杯にひろがつて、病人を抱かうとしてゐた。室の中には、忽ち絹を裂くやうな女の號泣の聲が起つた。

河原寫眞舘　電話二九八一番

お菓子片手に　花見がへりのあで姿　木村屋いづる　明治町（電一八七〇）

俳句（松尾目池選）

○　東雲會　春浦

金策に疲れて歸る秋の風

病む目にもかまは秋の風が吹く

○　東雲會　一銀色園

秋風の港に白い船が來る

見張所の旗に最初の秋の風

○　晩翠

茶亭成りて紅白の幕移し植う

又洗して若草山に憩ひけり

初冑や海道風さて走る船

露多き旗の行李や洋泡し

春寒し丘に碎な形る鐘の音

農落野や何時か道田し乳母車

○　郎三

人が見て吠ゆる小犬や桃の里

○　徒犬

猫と我燕も泣かぬ涅槃かな

○　秀峰

客死した人思ふ日や雲雀啼く

川柳　井上剣花坊選

○秋の風　仁川　しげる

二人とも默りこんでる秋の風

雉一羽疲れて戻る秋の風

秋の風長い廊下で咳をする

○鎮南浦　宇立坊

戸にさはる音も淋しい秋の風

讀者ちん

▽義務兵役を終へて、に日露の戰役に從ひたるものが地方廳に判任文官として職務に勤務する時是れに對する恩給は矢張り兵役を通算したる年限にて支給せらるゝものでしようか或は全然兵役服務年間は加算せられないものでしようか尤も義務兵役と日露服役と文官任命とは何れも期間が繼續して居る譯ではありませぬ識見ある方の御指致を仰ぐものに候（不識生）▲買ひ立ての洋傘の柄を折つて困つて居ります何處か市内で洋傘の柄を取り換へる處はありませんでせうか御存じの御方は本欄まで御知らせ下さい（困却女）▲臨時雑貨店番頭さんの妻君よ朝から晩迄三味線の彈きながしはちと隣家が迷惑ですよ彈くなとは云ひませんが毎日一日中の彈きながしはちと二三時間位に遠慮してください（若草町生）▲仁川ケーエス生様是非一切感受けたし住所御一報願います（鳥致院 [illegible]銀行内小出）▲拾参日夜十二時頃南大門通り二丁目第一銀行前を通行せる拾八歳位の内地人よ小便するも程がある京城市中に於て第一等路と稱せらるゝ南大門通りの車道にて而しかも [illegible] は牛同然たる少し注意仕給へ（エチエヌ生）▲迷信生に致ふ左眼下の痣ある女が夫にするも亭主早世する事なし若し世間に亭主早世せし例ありとするもそれは偶然の暗合なり小生人相を研究するに趣味を有し和漢古今の相書を渉獵せるか何れの書籍も左眼下の痣を以て亭主早世の象とするは誤なりと記せり殊に書には女子左眼下の痣は貞節の象にして男子の場合は之に反すと記載しあり安心して結婚あるべし（人相研究家）

新局碁戰（四）

三段 山崎　松□　平□ 評

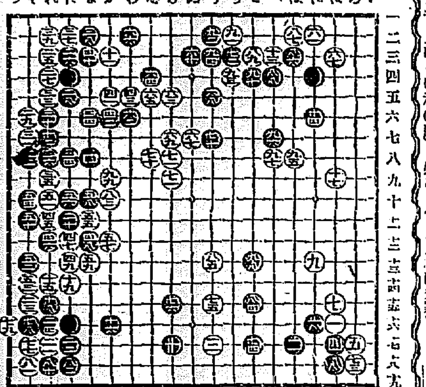

○八十一その十八　●八十二たの十八　○八十三かの十　●八十四この十五
○八十五りの十三　●八十六ほの三　○八十七ほの二　●八十八への四
○八十九もの三　●九十さの四　○九十一ちの二　●九十二りの二
○九十三ちの四　●九十四りの三　○九十五ほの八　●九十六への[illegible]
○九十七への八　●九十八さの十三　○九十九かの九　●百よの八

洋服新柄 附屬新着　ボタン　京城明治町二　株式會社叶商會

▲疾病根治　オキシヘーラー　英佛西專賣特許◎酸素吸入器　發賣元 本部 京城北米倉町　振替京城二七五八　説明書呈

エスワイジー二十金時計

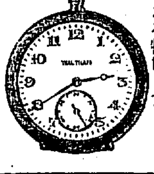

斯界の高級品にして而も舶來の東洋的なると對抗力が十八金側と同一なるを特色とす

品目　ウオルサム及エルジン（米）　レナード及ゴリー（瑞）　エキセレント及コンパイ（日）

各地著名なる時計店寶飾店にて販賣す

男女防寒ゴム　サック

男用上製一打卅八錢　[illegible]　價格表其他郵券二錢封入御請求あれ

東京芝愛宕町　振替東京一八二五八　丁子堂

名有藥　十、廿、三十五錢、壹圓　ヨクキクコウヤク　妙布　リウマチ・ウチミ・カタコリ　東京麻布　渡邊耀綱

特約店　龍山漢江通十一　ヒシヤ

春が來た？　山にも？　野にも？　勝久にも！

本場大島紬の新柄がどつさり荷着致しました

京城本町一　勝久京城支店　電話一九〇一番　カタログ送呈

半島齒科醫院　[illegible]

肌滑かに美しくなる純クリーム

ホーカーオーナー

男女兩用の理想的化粧料

全國到る處化粧品店にあり

肌のアレを防ぎ白くなる　白粉のノリよし　紳士のヒゲ剃後の剃刀負を防ぐ　芳香の絶佳なる天下一品

定價　小三十五錢　大六十五錢

本舗　東京 [illegible]

紳士の美髪法

カテイ石鹸　クラブ洗粉　クラブ [illegible]　クラブキーネ　クラブクック　クラブポマード　[illegible]　[illegible]

英姿颯爽

齒の爲に良い

クラブ齒磨

東洋一の齒磨工場で出來た科學的の純良齒磨として智識階級の需要益々盛ん也

クラブ洗粉本店で作られた顔のアレぬ

カテイ石鹸

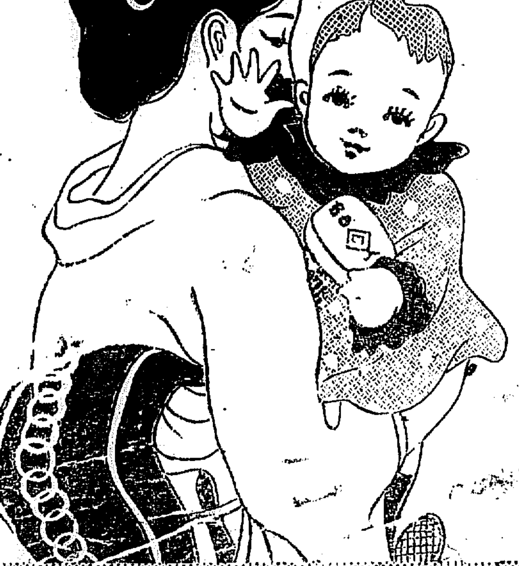

四十餘年の經驗から生れた

顔のあれぬ石鹸―生地の美を增す石鹸―花の香身に沁む石鹸―クラブ洗粉本店特製の世界的純良石鹸

淑女式お化粧順序

カテイ石鹸　クラブ洗粉　クラブクリーム　クラブ白粉　牡丹はけ　水ばけ　ぬれタオル　クラブ頬紅　クラブ粉白粉

美人